滿洲報

論說

論供給軍火

今日爲中國之巨患者、非軍閥與土匪乎、一則跋扈恣睢、奉意橫行、一則打家刼舍、擄票待贖、致使中國陷於糜爛不堪狀態、流毒所及、豈只國人受其害、即外僑亦必被其殃、如臨城案、應城案、以及河南四川雲南各地之架去傳教師案、皆殃及外僑先例之最著者也、至於軍閥、則互相爭奪、互相吞併、連年擾攘、烽火頻仍兵燹之餘、荼毒國人、固無論矣、而外僑未必難免無虞、雖軍閥恐惹起交涉、稍知顧忌、而力爲躲避之、然於其商業上、能不大有影響乎、列強於此嘖有煩言、亦固其所、吾人對於各友邦實深爲抱歉者也、

然軍閥與土匪之所以如此逞兇作亂者、非徒手可以逞兇作亂也、必恃有可以逞兇作亂之具、其具維何、即軍火是、無論軍閥與土匪、苟無軍火、雖欲逞兇作亂、不可得也、查軍火之來源、國內固有製造場所然僅可少數製造、且須賴外邦輸入原料、如不輸入原料、則少數亦不能製造、軍閥與土匪之逞兇作亂之心、未始不可以稍戢也、乃外邦不但輸入原料、而軍火又源源供給、雖皆由不正商人、因貪圖暴利起見、是以出此、但各國政府苟能嚴加取締、則不正商人自當稍爲斂迹、而不惟不嚴加取締、反縱容之使軍閥與土、匪無缺乏軍火之虞、益逞其逞兇作亂之心、是中國之有軍閥與土匪逞兇作亂、即謂爲各國助成之、亦無不可、一方面既供給逞兇作亂之軍火、一方面又來責言、甚至藉口軍閥與土匪逞兇作亂、提出種種苛求、國際間不講道德、不其信歟、

數年前駐京公使團曾有禁止輸入軍火之協定、而義國乃首先破例大批運載於秦皇島、爾後則各國效尤、如天津如上海等處進口輸船、時有輸入軍火情事、試問所輸入軍火、銷售於何地耶、銷售於何人耶、亦無非供給軍閥與土匪耳、協定自協定、輸入自輸入又何用此協定爲哉、邇者不又有取締軍火之議乎、且曾正式通告於我外交部矣、曾幾何時、乃據各報所載、馮玉祥與天津義商訂購飛機二十架、吳佩孚又向義商訂購步槍三萬枝、每枝子彈一千萬、茲又向德商購安自來得槍六千枝、每枝子彈一千發、現已成交一千八百枝、餘正在交涉從速載入中云、此僅就已發見者言之、其未發見者、尙不知有若干起、夫軍閥與土匪不仁之人也軍火乃不仁之器也、與不仁之人以不仁之器、不啻爲虎附添翼則其逞兇作亂、益將無所忌憚然則助長我國之禍患者、列强百詠不辭矣、噫、

（實）

中外要電

孫傳芳攻慶元訊（北京專電六日發）

密訊孫軍開赴浙邊之第三旅、已下動員令、準備進攻慶元、浙軍現已向前增防、實行迎擊、

電告捕緝俄紅黨（北京專電六日發）

中央通電、俄激黨竄入長江各省者、均扮作商人、宣傳過激主義、蘇齊皖、馬鄂蕭湘何一律嚴行緝捕、迅即驅逐出境、

清浦子內閣成立（東京專電七日發）

七日午前十時舉行親任式

清浦子之內閣組織經大木伯之辭退、宇垣中將村上大將之承諾就任等、各員已行決定、六日午後三時五十分、清浦子與赤阪離宮參謁攝政宮伏奏閣員決定之旨經攝政宮殿下許可、已定於七日午前十時在赤阪離宮舉行如左之親任式云、

內閣總理大臣　子爵　清浦奎吾

清浦內閣親任式（東京專電七日發）

親任式同時並任命政務官

內務大臣　法學博士　水野鍊太郎
外務大臣　男爵　松井慶四郎
陸軍大臣　陸軍中將　宇垣一成
海軍大臣　海軍大將　村上格一
大藏大臣　勝田主計
司法大臣　法學博士　鈴木喜三郎
文部大臣　江木千之
農商務大臣　子爵　前田利定
遞信大臣　男爵　藤村義朗
鐵道大臣　小松謙次郎

清浦內閣之親任式已於七日午前十時在宮中舉行、同時並任命左記之政務官、

▲正四位勳二等　小橋一太　任內閣書記官長（一等）　特賜以親任官之待遇
▲文部省專門學務局長　正四位勳三等　松浦鎭次郎　任法制局長官（一等）
▲正五位勳四等　後藤文夫　任內務省警保局長（一等）
▲神奈川縣知事　安河內淺吉　任警視總監（一等）

日新內閣財政策（東京專電七日發）

決定爲大藏大臣之勝田主計氏對記者云、內閣雖然更迭而議會已經開會、故一切豫算無再變更之餘地、只可照前內閣編成之豫算行之此後之財政策、不能出以微溫的而宜立定根本的、關於帝都復興需要之財源除募集公債而外、別無辦法、但內債實屬困難、必須募集外債、而外債又有通貨膨脹、物價騰貴之關係、故外債之用途不宜爲不生產的、須用之於生產的方面、又銀貨改造之利益、亦全數充當復興費云云

東京五日夜之炸彈事件（東京專電七日發）

▲開臨時緊急閣議

五日午後七時、有鮮人一名、於二重橋外徘徊中、乘隙將爆彈擲下、當時爆彈未發、即被逮捕拘禁於日比谷、並無連犯、犯人之目的並無他想、不過徒行騷擾而已、

開催緊急閣議

五日夜之炸彈事件、在首相官邸開緊急閣議、有後藤內相及伊集院外相井上藏相犬養遞相岡野法相等出席此外湯淺警視總監以下各關係官員亦引出席集議數小時之久於十一時五十分始行散會云（東京專電七日發）

日政府對不敬事件處分（東京專電七日發）

罷免各官後任者行將決定

曾在文官懲戒委員會審理中之不敬事件當局者、內務次官塚本清治、警保局長岡田忠彥、警視總監湯淺倉平、官房主事白上宇吉等、已照文官懲戒令免其本官云、

▲被免各官之後任者　關於不敬事件被免各官之後任者、內務次官行將任命前警視總監赤池濃氏警視總監任命前內務次官井上孝哉氏內務省警保局長任命後藤文夫氏云、

美國擴充遠東航空事業（紐約專電六日發）

海軍總長譚勃、爲依照海軍部所擬擴充遠東之航空事業、及使太平洋艦隊與大西洋艦隊勢力相等起見、一月二日下令派最大海軍飛機五架、連同駕駛人員、赴遠東海洋上服務、此項飛機、及駕駛人員、或於下星期日由舊金山起程、即附屬於亞細亞艦隊、海軍中最善駕駛之人員、已被選用、此項飛機、附屬於遠東艦隊、實爲第一次、海軍部之意、則爲發展遠東之航空事業、並調查於商業及海軍方面、是否有航空之可能、嗣後上述飛機、將永久歸亞細亞艦隊統轄云、

巴克徵求和平方法言論（紐約專電六日發）

巴克氏所徵關於和平方法之論文、現正預備發表、非美國人所投之文、尤擬特別設法披露、此次徵文、雖僅以美人爲限、然他國人民投稿者、爲數亦甚多、有數篇係華人及日本人所著、此項論文、已由克倫比亞大學學生擔任翻譯、此外有多數文件、則自歐洲方面較小之國所投寄、凡編印雜誌或報紙之人、應擇其文意優美之作、廣爲登載云、

長官社長位置不能異動（東京專電七日發）

此次日本內閣之更迭、對於朝鮮臺灣兩總督、關東長官、滿鐵社長、東拓鮮銀兩總裁等、大體持不異動方針、就中關東長官兒玉伯及滿鐵社長川村竹治二氏、一屬研究系、一屬政友倶樂部、故確定不能異動云、

瑞士大雪爲災

此間降雪甚大、爲瑞士國一百年以來所未有之大雪、近五日內、死者五人、傷者二十三人、房屋倒塌者六十所、樹林倒者牲畜死者不可勝數、交通亦爲阻塞云、（紐尼發專電五日發）

小呂宋之新年地震

一月一日晨一時至二時間、地震數次頗劇、人民於睡夢中震醒云（小呂宋專電五日發）

新聞之新聞

對直派之希望

（一）

今年之中國、正值直派執政之第二年、吾人之對華觀察、不論直奉或國民黨系、皆以均等視之、吾人之對華希望、爲和平統一之速成、獨立國體之完備、與日本當爲東亞之二大兄弟之國、能進於新發達之道程、對於一黨一派之權力爭奪、仍守絕對不干涉主義、不待贅言、革命以來十三年今年之中國、果爲何乎、

（二）

直派以曹錕當選大總統、有以北京爲中心之中國十二三省區之一大地盤、因此希望直派、雖限於其勢力圈內、完全確保和平統一且又北京既爲中央政府、故不論此勢力圈之內外、對於全土有對外責任、圖謀擴張其勢力、（不論安協方法或武力主義）亦不能論難之也、但觀曹錕就任以來、北京政府之所爲、多偏於後者、關於前者、未能見可爲特書之勢力之跡、只於四川失敗、擬再開運動、又對於浙江、畫策何事、更延乎於兩廣方面、

（三）

直派勢力圈外之廣東、爲海關問題、引起對外問題、北京政府對於此事、以有對外的責任之理由攻伐他省、此可以爲是乎、不能無疑、若論到對外關係、先須完成和平統一、急須努力勢力圈內之整理、以避他省侵入之混亂、一時雖不免有西南各省之分離狀態、然充實對外的必要條件者、蓋不難矣、直派直屬各省統一完成時、對財政上附、與整理之機會、減少外人生命財產之危險、能稍稍回復對外信用也、若直派徒以武力、擬爲形式的統一、則國幣之消耗無窮、恐引起財政上之一大危機、於民國十三年中、其結果、列國或進出一步於財政干涉乎、

（四）

吾人所望者、直派中止用武於他省、只於其勢力範圍內、布模範的政治可也近於北京開催財政會議、及鐵路電信會議、其趣旨似接近吾人之希望、不勝同慶、雖論及中國之財政的必要、夙以中國之十二三省之中心勢力、爲基點、不可不辦一切、四月再開之財政會議、能見如何改善、吾人於今不能預測但其目的則甚佳也

（五）

凡直派有力者、努力此方面時、先須定之根本方針、則在客年十月頒布之正式憲法之實行矣、倘將此大精神明確規定、財政系統之復活、亦能行當然之結果、敵對各省之關係、亦不用武力、而能進於統一、故此於今年、盡心努力、實行憲法、先爲所自爲、垂模範於他省、殊爲切望、

（六）

今値執政之第二年、直派拖有北方十二三省、而立於政局之困難之路、其進右退左、不但直隸一派、並中國全土之運命、亦因之有大影響矣、（大阪朝日新聞）

宮闈艷史

▲兩漢

第四章　公主進讒殺栗姬　老婦由來愛少子

文帝崩、景帝即位、既而廢皇后又廢太子榮於臨江、先是燕王臧荼孫女臧兒嫁王仲、生男信與兩女、仲死更嫁田氏、生、文帝時臧兒長女爲金王孫婦、生女俗、卜筮之、曰兩女皆當貴、臧兒乃奪金氏婦內之太子宮、生男徹、及帝即位、長公主嫖（景帝妹）欲以女嫁太子榮、其母栗姬、以後宮諸美人、皆因公主見寵不許、公主欲予徹、王夫人許之、由是公主日讒栗姬、而譽徹之美、帝亦自賢之、王夫人知帝銜栗姬、因怒未解、陰使人趣大行、請立栗姬爲皇后、帝怒曰、是而所宜言耶、遂按誅大行、而廢太子、太傅竇嬰力爭、不能得、乃謝病免栗姬恚恨而死、於是立夫人王氏爲皇后、膠東王徹爲皇太子、時有中郎將、郅都、敢直諫、嘗從入上林、賈姬如廁、野豕入廁、上目都、都不行、欲自救姬、都伏上前曰、亡一姬復一姬進、天下所少、寧賈姬等乎、陛下縱自輕、奈宗廟太后何、上乃還、賈姬卒爲所噬而死、梁孝王者、以竇太后少子、故有寵、頗得太后歡、得賜天子旌旗出蹕入警、王寵信羊勝公孫詭、勝詭使王求爲漢嗣、粟太子廢太后欲以梁王爲嗣、嘗因置酒、謂帝曰、宮車宴駕、因梁王爲繼、帝跪曰諾、袁盎等曰、昔宋宣公不立子而立弟、以生禍亂、五世不絕、小不忍害大義、故春秋大居正、由是太后議格、梁王由此怨盎、乃與勝詭謀、陰使人刺殺盎、及他議臣十餘人、於是天子意梁、逐賊果梁所爲、遣田叔往、按捕勝詭勝詭匿王後宮、內史韓安國見王泣曰、大王、邪臣浮說、犯上禁撓明法、天子以太后故、不忍致法、太后日夜涕泣、幸大王自改大王終不覺寤、有如太后宮車即宴駕、大王尙誰攀乎、語未卒、王泣數行下、令勝詭自殺、出之使鄒陽見皇后王兄信曰、長君得幸於上、而長君行迹、多不循道理者、今梁王即伏誅、太后無所發怒、切齒側目於貴臣、竊爲足下憂之、長君誠爲上言、毋竟梁事、太后德長君入骨髓、而長君之弟、幸於兩宮、金城之固也、長君乘間言之、帝怒稍解、時太后憂梁事不食、日夜泣不止、帝亦患之、田叔等還至霸昌、悉燒梁獄辭、空手來見、帝曰、梁事安在、田叔曰、上毋以梁事爲問也、今梁王不伏誅、是漢法不行也、伏法而太后食不甘味、臥不安夕、此憂在陛下也、上大然之、使叔等謁太后曰、梁王不知也、爲之者幸臣羊勝公孫詭之屬耳、謹已伏誅梁王無恙也、太后立起坐飱、氣平復、梁王因上書請朝、伏闕謝罪、太后帝大喜相泣復如故、然帝益疏王、不與同車輦矣、未幾、梁王卒、帝立其後五男子爲王、帝崩太子徹即位、是爲漢武帝有漢一代、首稱文景之世爲盛也、

時事要聞

新年過後內閣改組之佳音（一）

時局日趨黯淡、不獨內閣百政無發展希望、即國會糾紛、迄無解決之日、吳景濂負氣去津、其心何能不想捲土重來、報復異已、而在京之吳派老將、雖走亦未甘心阿附、所以每會仍是搗亂、近日憲政黨表面上雖呈一種狂喜狀態、而內容因派別分歧、意見亦頗不一致、現聞派出幹員、四出拉攏吳派、與中立派議員、俾國會份子盡成清一色、將來爲所欲爲、無旁系立足之地、而吳派中如余紹琴等十餘人、鑒於如此形勢、昨日已聯袂赴津、趨向吳景濂有所討論也、而憲政黨自以爲勢力過大、惟我獨尊、故有把持歲費之意、且前日於未成會之後大家倡議院外協商、但迄無結果擬由憲政補發歲費、每人二百元以資誘致中立派、惟高五未能同意、現又別思良策云、

閣揆問題、政府雖依法由國會同意、而國會內部糾紛未解、遂亦因之擱置、刻衆院益陷於不可收拾之局、白宮方面、擬先行派署而孫寶琦、一再固執、現已有將孫閣暫且擱過一邊、再垂青於顏俊人、其所以屬意顏氏之故、蓋因顏氏接近洛方、現在因時局之齟齬、洛吳與白宮稍存意見、每事吳必立於旁觀地位、近更有聯段之風說、然吳大頭負氣到津、亦擬聯段、故白宮方面、受高五等之諫、打算買好吳大頭將軍、請顏俊人出山、且前次爭閣之吳大頭、現亦在津、高五又情甘退讓、所以顏閣呼聲甚囂塵上、恐不久當可實現矣、

王克敏對新年各機關之點綴、多不滿意於軍警、頗受責言、近又灰心、已有辭職之表示云、（北京特派員四日發）

時局黯淡中各方之索隱

憲政黨成立之由來、不過保系王毓芝高凌霨等人搜集之大選經費以盈餘之款、而改甘石橋之倶樂部爲憲政黨、將國會觀員盡數誘致、以爲操縱政權之預備、前此爭閣之日、正憲政黨行進未成之時、所以未敢盡力與吳大頭對抗而徒提出孫閣同意、爲緩衝之地步、此種伎倆詭謀、早爲識者燭破、衆議院既因同意案、引起內部之議長任期問題、則孫寶琦之內閣總理同意票、遂無日可投、而衆院之武劇、乃將連台接演矣傷神聖之議員、而政府即以强劇令解散院警、大頭之爪牙盡去、吳大頭既以議長資格、挾部警毆不容易其不出於出走一途、大頭既走、雖衆院仍有其殘部、作困獸之爭、不能成會、而爭閣者則減少一勁敵、將來內閣局部之改組、自無人搗亂也、且洛吳方面對於現政府、已有不滿之表示、高五雖有戀棧之心、而以前途荊棘正多、亦未敢膺吳大將軍之鋒不得不思引退、而另由白宮物色相當人物、惟直系中之有入閣資格者頗尠、且又值金佛郎案金紙之爭、朝野騰、厥以顏惠慶派署爲最宜、年前已有此醞釀、近乃愈逼愈眞、前已由高五王毓芝等、向顏氏徵求意見、並聞洛陽方面、亦有電到京、對顏氏組閣頗有主張云、而所孫寶琦之總理恐成曇花泡影矣、

安福系中、不乏有爲之士、微聞白宮受某要人之諫、擬棄瑕錄用一方以資聯絡段合肥、藉打破所謂之三角同盟之勢力、惟合肥居津、對於現局、決不加入、任何方面、亦無所主張、日惟誦經禮佛耳、（北京特派員五日發）

人事

▲松岡滿鐵理事　於本月末有返連之豫定
▲梅野滿鐵理事　於六日夜偕其夫人來連
▲鮑育才氏（營口鎭軍營々長）於五六日朝旅順來連

時評

▲語曰、一年之計在於春、當茲十三伊始之際、一切行政計畫其繫於一年之政局者甚重、政府之措施如何、固非吾人之所知然吾人執筆論政、亦未嘗欲吹毛求疵、故作高論、

▲今日之可慮者、則維政府之意見、與國人之思想、輒相背馳即如今日之南北問題、双方皆走極端、不肯絲毫遷就、若於人民眼光中、則以爲以實無爭執之可能、亦決無必爭之價値

▲何以言之以今日之國勢言之也、政見之不和、決不如外侮侵陵之重、十二年中、因內爭而引起外人之干涉者、已不一而足、將貫徹個人之私見、而置國本於不顧耶、則皮之不存、毛將安附、亡國破家之慘禍、豈特不在位之國民所痛心、在位者又何利之有、夫然故吾人以爲不可犧牲之意見矣、今當百政更始之時、且看政府之發凡第一章、其舉措如何耳、

▲政府對金佛郎案、因受國會之否認、人民之反對、已將駁覆照會送交外交團矣、觀於此舉、似政府猶知人言之可畏也者夫用現金償付賠款、與用紙幣償付、其中損失之鉅、以千萬計、此皆我國民所受之意外擔負、誠切膚之痛、萬不容政府貪目前之私利、而使國家陷於困絕者也、

▲然駁覆照會、雖經發出、而法國之不肯默爾而息、自在意中即政府中與此案有關繫之要人、亦安能就此死心塌地、則前傳之變相承認、說或且層出不窮、難保無暗度陳倉之策、曲折以達其目的、國會與人民、愼勿謂從此可高枕無憂、而遂不深加注意焉、

大正十三年一月八日
本報價目　每張銅幣六枚　每月現大洋八角五分　郵寄現大洋九角五分
廣告刊資　一行十四字起碼　一日每行現大洋一圓　特別及長期者另議
發行所　大連市山縣通一四二番地　滿洲報社
電話　編輯部七五一三番　經理部四〇三四番
振替貯金口座大連三七三番

售金五分如有喜閱本報者向車內賣貨人購買不悞

印刷人

時事要聞(二)

定期改選衆議員

限五個月將選擧辦畢 定於六月召集新國會

政府鑒於現在衆議院之紛擾、巳定期改選衆議員、使新國會早日成立、上次閣議、曾由高凌霨提出討論、擬自今年一月一日起、至五月止、限各省區將新選辦竣即於六月內召集新國會、此項議案、當經通過、元旦日巳將此項改選日期令發表、茲將大總統命令、及教令發表、選擧日期令、內務部制定之衆議員選擧籌備日期令、分錄於下、

▲命令 第一屆、衆議院議員任期、業於十二年十月屆滿、前經制定衆議院議員改選令公布施行在案、現屆選擧之期、著內務部依照現行衆議院議員選擧法、督同各省區長官、將選擧事宜迅速妥籌辦理此令、

▲衆議院議員選擧日期令

第一條、各省衆議院議員初選擧於民國十三年四月十四日擧行、

第二條、各省衆議院議員覆選擧於民國十三年五月十四日擧行、

第三條、前兩條規定日期、遇有必須延緩情形時、得由初覆選監督、呈報選擧總監督、爲十日以內之延期、

選擧總監督二定延期後、報告於內務總長、

第四條、蒙古西藏青海衆議院議員選擧、於民國十三年五月二十日擧行、

第五條、前條規定日期、遇有必須延緩情形時、得由選擧監督爲十日以內之延期、報告於內務總長、

第六條、選擧延期已滿十日、如各地方確因辦、理困難尙不能依期擧行時、選擧總監督或選擧監督、得聲明理由、報告內務總長再行延期、其日期由內務總長分別核定之、

第七條、籌備日期與選擧日期、有關係者、以內務部令定之、

第八條、本令自公布日施行、

▲內務部制定之衆議院議員選擧籌備日期令、

第一條、衆議院議員本屆選擧之籌備日期依本令行之、

按照衆議院議員選擧日期令而延期者其籌備延期依選擧延期之規定處之但不得與法定期間牴觸、

第二條、籌備日期、依左列各欵規定行之、

(一)一月十日以前、

總監督委任各覆選監督、(選擧法第十五條)

總監督定覆選監督駐在地、(選擧法第十五條第二項、

(二)一月十六日以前

初選監督辦理選擧事務所、(選擧法第十四條)

初選監督分派而查而定調查委員辦事細則、(選擧法第二十三條)

(三)二月四日以前、

初選監督籌定投票區、呈報覆選監督、核與後轉報總監督、(選擧法第二十二條)

(四)二十四日以前、

各初選區選擧人名冊、一律告成(選擧法第二十五條)

初選監督頒發選擧人名冊於各投票所、宣示公衆、(選擧法第二十六條)

(五)二月二十四日以前、

初選監督刊定更正選擧人名冊、(選擧法第二十七條)

(六)三月五日以前、初選監督補報更正選擧人名冊於覆選監督、及總監督、(選擧法第二十八條)

初選監督頒發選通告、(選擧法第三十二條)

(七)三月十五日以前、

總監督分配復選當選人名額、通知各覆選監督、(選擧法第七十候第三項)

總監督報告該省選擧人總數於內務部、(選擧法第二十九條)

覆選監督製成投票紙、分交各初選監督、(選擧法第三十九條)

(八)三月二十五日以前、

覆選監督製成初選證書、分交各初選監督、(選擧法第六十三條)

(九)四月四日以前、

覆選監督分配初選當選人名額、榜示各初選區、(選擧法第三十一條第三項)

(十)四月七日以前、

初選監督遣具投票簿製成投票簿製成投票箱、分交各投票所、(選擧法第四十條)

(十一)四月十四日以前、

初選監督分交投票紙於各投票所(選擧法第三十九條)

覆選監督頒發選擧通告於各初選區、(選擧法第七十條)

擧行初選擧、(選擧日期令第一條)

(十二)五月三日以前、

初選投票所開票所、一律裁撤、(選擧法第三十六條)

確定初選當選人、(選擧法第六十條)

初選監督通知初選當選人給與初選當選證書、並榜示當選人姓名呈報覆選監督、(選擧法第六十二條及六十四條)

(十三)五月十四日以前、

初選當選人名冊一律到達各覆選監督駐在地、

初選當選人、一律齊集各覆選監督駐在地、

擧行覆(選擧選擧日期令第二條)

第三條、蒙古西藏青海議員選擧籌備日期、以選擧日期前爲限、以選擧日期前爲限、不適用本令第二條之規定、

第四條、本令自公布日施行、

北京政府不信任之憲政黨

高凌霨等辭職之三因 如是我聞之新年步驟

廿石橋之憲政黨、以議員爲組織之中心點、而成立之初、推選理事長及理事、完全屬於現任之高級官吏、巳表示其一種勢力結合及貿易性質之內幕、成立以來、黨員惟孔方兄之馬首是瞻、不特局外人聞之掩鼻、即個中之主持者、亦覺丁娘十索、慾壑難塡、深引爲苦痛、比吳景濂去津後、未幾即有憲政黨全體辭職之事發生、外間指高凌霨等戰勝吳派之後、意欲過河折橋、藉辭理事着手、使經濟無人擔任、而陷於無形解散、此說似言之成理、實未得眞相、高等對於此御用機關、尙有利用者在、辭職非絕對的視同秋扇、乃相對含有作用、其理由大致有三、(一)吳景濂倒後、黨員個個表功、索取犒賞甚力、高等雖巳勉力籌措、但長此以往將來恐難應付、(二)憲政黨與吳派處於不能兩立地步、將來政潮變化、正不可料、高等寧在背後作軍師、不願身爲黨魁、以當衆矢之的、(三)高等又對投孫閣同意票、正秘密收買議員、爲掩飾耳目計、不願拋頭露面、故辭職以表示與政團無甚深之關係、惟黨員方面、則巳窺知高等之隱衷會開會討論高等辭去理事問題、議決要求巳辭各理事、速爲設法籌款、方能御責、並有擴充黨務之計畫、即預籌經費、分配各支部開支、亦要求巳辭各理事負其責任、現正在交涉之中也、

另據某方面消息、述高等對於憲政黨、確有不滿意之態度、因憲政黨議員、早在高等面前狂吹法螺、謂吳景濂一走、萬事均可順手拈來、無往不利、今則吳氏巳完全離去北京、而萬事之停滯如故、議場之紛亂如故、於是此號稱絕對多數之政府黨者、乃大爲政府當局所懷疑、在政府當局者之心目中、以爲此黨無用乎、今花錢己屬不貲、以爲此黨有用乎吳某巳去京數百里、吳派分子處於萬鈞高壓之下、廿石黨之不足以左右國會支配議會也、與前此無異、此種疑團、盤旋於政府當局之腦中、遂有廿石黨理事辭職之事實、該黨處此高唱凱歌之今日、竟有根本變動之趨勢、此亦該派中人初料所不及者也、據接近廿石橋者言、「該黨主事之人多不諳辦黨之原則、惟恃二百元以爲號召、今日圖窮匕見、多數黨之紙老虎、業經揭破、而大權仍握諸三數人之手、對內一籌莫展、對外又絕對不容納中立派之主張、此吳派雖失敗、而憲政黨亦內訌之情形也、惟該黨尙極力粉飾外觀、該黨宣傳股近尙爲宣傳、發表「新年之步驟」一稿、明眼人親之自明、毋煩記者爲之註解也、用誌於後、以資參考、

十餘年來、國無大黨、政治不能入軌、致國家呈不能統一之現象憲法公布以後、遂嶄然有憲政黨大規模的組織出現、不可謂非政象復蘇之一動機、其運用如何、世人大有注目之價值、聞該黨最新步驟、略有規定數端、開春獻歲、即爲大發動之始幕也、(一)對於國會主張、極端維持主義、無論吳派殘部、破壞國會、本身至何等地步、本黨同人、盡力之所至、能維持至何等程度、絕不一統鬆懈、坐視國會之被蹂躪無餘也、今年開會、在場仍主依然退讓態度、使破壞國會之餘孽、盡力發揮其在場紛擾之能事、希付諸社會一班輿論之公評、苟不至絕境、決不出最後之手段爲應付也、(二)對於金佛郎案、現在業由政府駁復、然無論如何、本黨決定持十月三日衆院巳否決之議決案、以爲應付之方策、至破壞國會派、前日欲將巳否決金佛案、重行提出、另加一表、是故欲自行推翻前案、本黨認其爲政治上之矛盾行爲、別有懷抱者、本黨絕對不與苟同、(三)對於內閣、主張依法改組、無論元首所提出者、爲本黨籍人、或非本黨籍人、苟認其人無偏激之濃厚彩色、兼其才能小足以策應時局、即行疏通、予以通過、以望新內閣早日之告成、(四)對於憲法、主張充分推行、並擬定憲法施行程序、以敦促監督政府之實行、(五)本黨各省支分部、陸續進行設立、(六)依次補選本黨缺額理事云云、至外間日內所傳播之王高吳劉程諸理事辭職之說、認爲宵小故造謠言、無涉宏旨、以不辯辯之可也、

廣州發現洛吳攻粵密令

廣州現發見吳佩孚攻粵密令一道其文如下、

萬火急、沈督理、方總司令鑒、巡密、頃接馬參謀長敬辰電云、湘粵之事、關係全局、廣州孫劉負固死守、係恃湘之餘孽、(不知那個是孽、放屁)群集北江、入爲之助、若不迅予剿滅、則遺湘贛粵閩以無窮之禍、事機緊迫稍縱即逝、目下既以贛湘桂各軍會剿、則不能不有一定方畧、以期合作、始免分岐、茲爲迅速起見、經商同趙省長決定方畧如下

(甲)作戰總方畧(一)擬各方面探報、湘南廣州兩處、敗軍之敵、約二萬餘人、其大部在韶關附近零星部隊、則尙在星子樂昌仁化始興南雄等處、佔領陣地、(二)聯軍以滅除敵目人的、擬分道向韶關方面攻擊前進、

(乙)對右方面之所定之各期計畫第一期集中計劃、湘軍以主力集中宜章、另一部集中汝城附近、議贛軍集中梅嶺信豊、桂軍集中臨武、第二期攻擊計畫、第一步攻擊目標、湘軍由宜昌章取樂昌由汝城取仁化、贛軍由信梅取南雄始興、桂軍由臨武取星子、第二步攻擊目標、湘贛兩軍、直攻韶州、桂軍直搗孟州壚訊、(韶州南)

(丙)協同作戰計畫、(一)協同事項一湘軍如已至樂昌仁化、而贛軍尙未攻下南雄時、湘軍即派一部向始興前進、威脅兩雄側背、(二)贛軍如已至始興、而湘軍尙未得樂昌仁化時、贛軍即派一部仁化威脅、(三)桂軍佔領星子後、不能向乳源前進時、湘軍即派一小部、向乳源方向前進、以便攻擊容易、(四)各處如同時猛攻韶州、

(丁)連絡事項、(一)電話、(二)旗幟、湘軍現用藍紅兩色、上紅下藍、共兩尺方、(三)湘軍臂章面紅面藍、用法單日紅色、雙日藍色、(四)湘軍燈號、旅部以上之司令部、所用地用綠色玻璃燈由贛軍籌設、上述即爲道攻韶州計畫、至日期之規定、查贛軍巳於號日出動、湘軍己到宜章即三日、內亦可進取、惟沈部尙須由永州出動、以是不能不遲延一二日、方便沈軍、茲定期本月勘日各軍務須實在第二攻擊計畫、勿再延岩、至連絡標記、若不一律深慮復誤會、能取一致尤佳、如何之處、專候裁奪、倘邀允准、乞卽分令方沈兩軍、按照進行、仍候核示、又接趙炎午省長經電濛四電、在奉悉、洪軍圍攻廣州節節勝利、方部又佔領南雄、局勝歌忭、巳飭第三路指揮唐生智準備由郴章進攻樂昌之敵、所用擬音燈號旗號、已電蔡督方便炎所擬聯軍會攻韶州方略、巳由愼堂兄電陳、舉轉電蔡方沈諸公、以便聯絡各等語、當復感電云、炎公經電、愼重敬辰電均誦悉、蔡督方使查照炎、現在方使正向會攻方畧、既所有符號、已轉電始興前進希即催飭湘軍速下樂昌仁化爲要等語、特轉希加注察並望迅速進、行吳佩孚咸印、

內外奇聞

陽興中學校之怪劇

山西陽興中學、係陽曲太原徐溝淸源文水交城楡次太谷祁縣嵐縣興縣等十二縣公立、故名陽興中學、聞該校近發生黑夜擣出校長之怪劇、據該校多數學生評論謂此擧純係一部分學生無理取鬧探其原因、該校長趙某、法政專門畢業、原係本校監學、旋由官廳升任校長、今年暑假後就職、以校規太鬆、學生趨於怠惰、遂嚴定校章、藉以促進、詎料一部分學生、引爲憾事、密約數十人假全體學生名義、油印宣言書、乘校長與學生深夜熟睡之時、突行猛不及防之手段、於十一月三十日上午四點多鐘、預將全校電燈熄卸下、電話割斷、突然闖進門校長寢室、將校長由床上拖下摶頭捧足、架出校外、天明時、住校未預事之學生暨敎職員、始由夢中驚覺、晨八時、校外生到校上課、忽見校門緊閉、咸深駭怪、校門前漸集至百餘人、猛力搗門、校內聞擊門聲衆、遂拔門關視、但見門中諸生、亂七八糟皆手持綀習武術之棍棒刀槍、蜂擁而上、見人即發一紙、上載驅逐校長宣言書字樣、下具本校全體學生名義、並大聲狂叫、有反對者、即以棍棒相敬、敎職員乘隙而出、其餘學生、見此情形、一時難以回復秩序、遂紛紛起至董事會報告、由會召集董事、開臨時緊急會議、於十二月三日、暫行上課、並將鬧事情形、呈報敎育廳、靜候解決云、

令禁儲蓄獎券

各種儲蓄券、迭經以前各當局禁止、而禁者自禁、售者自售、此次財長王克敏、又呈請元首、請將各處發行之儲蓄獎券、一律嚴禁、以重金融、昨日己奉指令照准、茲將該令錄下、

(大總統指令第一號)呈悉、准如所擬辦理、仰由該部通行遵照、此令、

請俄交還庫恰

外交方面消息、外交當局、以西俄勞農軍駐守庫恰、迄無撤退確信、特致勞農代表通牒一道、請其迅速撤兵、以便交還庫恰、內容大略如左、現庫恰二營、巳無赤塔軍隊、迭據赤塔代表聲明在案、查俄軍助攻舊黨、中國政府及其人民均甚感謝厚意、貴政府軍隊長駐外蒙、延不撤退、至使中國軍隊不得前往接洽、以故中國人民、諸多疑慮、皆謂另有用意、實與貴政府出兵宣言不合、應請即日交還、以維邦交云云、

皖馬改編軍隊自任師長

安徽軍隊、原有新舊安武軍十旅自新安武軍裁撤後、尙有舊安武軍五旅、第一旅由馬聯甲自兼、其餘四旅可分三派、第二旅長李傳業、第四旅長高世讀、向與馬氏異趣、而與江蘇山東二三等軍人甚接近、第三旅長兼皖南鎭守使王普、爲倪嗣冲之婿、比較有力量、其人慕馮玉祥之爲人、在皖南辦兵工事業、並在蕪湖出賣工兵出品、似爲好名之流、第五旅長史俊玉、則爲馬之私黨、馬所恃者亦僅此而止、邇來東南局面時告不穩、馬覩此種惟形、知有團結內部之必要、故又將皖軍改編 說舊事重提、其目的在將巳之一旅與史之第五旅合併、而吸收王之第三旅、共編成一師、名曰安徽第一師其餘二四兩旅暫仍其舊、名爲統一軍制、其實馬欲自爲師長、爲强幹弱枝之勢、此項計畫、爲己電告北京政府、由高凌尉發交陸部核議、大約可以照准、惟王普以混成旅長而變爲一師部下、恐未能十分同意耳

五百年後之蓮子尙能生活

近有日本著名科學家何岳君、在美國約翰霍欽大學試驗室內、證明蓮子在五百年後、倘能發芽生長、其試驗之蓮子、係從中國戈壁沙模某泥炭層下掘出、該泥炭層所在地、古時係水池、種子埋在地下、有深至十五尺者、該處小孩於掘出後、多取而食之、何君係植物生理學家、推其就地質擣造學推之、該種子埋藏地下、實巳歷五百年、種子爲卵形、色黑、最大者約長半寸、皮甚堅厚、何君之試驗、共分數期、自發芽直至其成長爲止云、

新年之新政令

▲減免刑辟 ▲整頓路電

政府每屆新年、例有整新庶政之明令、以爲點綴、而表示當局擧措煥然一新之意、本年元旦、大總統亦循例頒二令、一爲減免刑辟令、一爲整頓路電令、茲特分別錄下、

▲減免刑辟令 年來政治紛更、民失敎養、蕩檢走險、獄訟滋多或情非重大、可予矜原、或性本善良、巳知悛悔、亟宜滌盪舊染寬其自新之途、著由司法部就刑事案件中、查有科刑失之過重、及依刑事政策宜減輕或免除其刑者、應即聲敘理由、呈候依法分別宜告減免、用副本大總統矜愼刑辟之至意此令、

▲整頓路電令 路電爲國家大政關繫綦重、況建設所需、多資外債、付息還本、信用攸關、比年以來、地方多故、路線每被佔用定章不克實行、以致收入日減、國信弗張、長此因循、後患何堪設想、前據交通部呈請召集會議茲據呈報、議定暫行條例、業經指令照准、須知交通爲國家命脈所關、不容玩視、經此次議定之後、無論何項機關、均應一體遵守、倘有狃於積習、紊亂定章情事、本大總統維持法紀、不能稍示寬貸也、爲此通令京外各局、懍遵毋違此令、

何使禁止滬南開會

松滬護軍使訓令警察廳云、爲訓令事、頃接有署名各省區公民大會來函、內稱近因粵海關餘問題北京使團橫加干涉、密令軍艦示威珠江、凡屬國民、無不義憤塡膺、准於茲十三年元旦日、假滬南車站對過隙地開露天演講大會表示民意等情、據此、查滬上仍在戒嚴期內、無論何種集會、均應禁止、合行令仰該廳長遵照、即便轉飭該管警區、屆時注意妥爲制止爲要、切切此令、十二月三十一日、

命令及批示

▲北京命令(一月二日)

△參謀總長張懷芝、呈請任命張之慶爲陸軍第二十三師一等參謀官侯汝芳爲二等參謀官均照准、此令、

△內務總長高凌霨呈准江西省長咨、請任命何心澄爲浮梁縣知事應照准、此令(一月三日)

△特派各省省長爲各該省衆議院議員選擧總監督此令(一月四日)

▲奉天保安總司令部批(五日)

△李同凱呈請飭償貨款批第九旅早巳解散無從查究所請飭償處應勿庸議

▲奉天省長公署批(五日)

△霍懋臣呈西豊縣城基被占案巳判決請飭批行執西豊縣知事查明核辦具報

▲奉天淸丈局批(五日)

△王介忱呈有照無地請派員勘撥批西豊縣孫催款員查明核辦呈奪

△孫廷恒呈佃種莊地確有淸丈局淸照章丈放批仰與馬繩員接洽

▲奉天高等審判廳批(五日)

△吳雲飛呈與吳德金等因會歎涉訟月之五日開庭審理△劉李氏呈與張程氏因人事涉訟批月之五日開庭審

長篇小說

社會小說 連湄影事 (竹儂) (二)

第一章

竹影既然怡情聲色、自然是在家裏坐不攏來、免不得要結識幾個朋友、好陶情詩酒、遣興鶯花、給風月界點綴點綴、却也虧他、着實的結識了幾個有名人物、一個叫做冷蹣庵、乃是盛京將軍的文孫、名進士的哲嗣、學問極其濶博、乃弟子在、也是一位名下士、一個叫做雷凱軍、是一個高等小學的校長、留學東瀛、兼通西字、還有一個也姓冷、叫做飛雲、是蹣庵的堂叔兄弟、風流自賞、也是一個翩々濁世的佳公子還有幾個是易惠文、孟治國、周席珍、惠聘夫、林羽翔、這些人都是金石論心、芝蘭合臭、俯視山海、高見風雲、絕沒有時下少年酒食徵逐的惡習、就中還要分作兩派、第一要數着冷氏弟兄、純然是理學一流、除了講求書畫吟咏詩詞、一毫不染色字的疆域其餘的都是名士派了、每日裏開筵坐花、飛觴醉月、倒也熱鬧的很、但是他們做的、却要比旁人別緻、不是那一味講肉慾宜野狐禪的可比、竹影相與了一個倌人名叫鳳兮、年止十七、花姸柳媚玉潤珠溫、竹影和他甚是要好、這鳳兮氣息沉靜、居然像個大家閨秀、並沒有一點兒紅倌人的時髦派、這一天正是竹影的東道、使在第一有名的飯莊賞雨樓的三號室裏擺酒、請的就是那冷飛雲雷凱軍、惠聘夫、孟治國、董鳳藻、隔夜巳經照會了客人、竹影恰恰的午後無事、走到鳳兮那裏約他一同坐着轎車兒、到溫泉去洗了一回浴、看看天色巳是不早便忙忙催着車兒趕回城來、到了賞雨樓一看、冷飛雲雷凱軍己先來了、餘客也絡繹而來、竹影和鳳兮向大家招呼了一番、就忙着擺檯面、寫條子、竹影的鳳兮巳經前來不算外、格外的叫了一個桂香、冷飛雲叫的是寶環、雷凱叫的是雅茹、惠聘夫叫的是月舫孟治國叫的是小紅、董鳳藻叫的是榮喜、局條子去了不多一刻、頭一個是桂香先到、走進房門、應局的倌人們便都珊珊而來、香鳳巳到、那幾步路兒放出全付的身段來、走得十分圓穩、走到竹影身背後、剛剛立住、覺得有些微微嬌喘的樣兒、一手掠着鬢髮、一手扶著椅背、擡起一雙秋波、將座上的客人四圍飛了一轉衆人覺得桂香的這雙俊眼、爲秋月光明、如實珠閃爍、一顧一盼華彩非常、當下桂香笑容滿面、一一招呼、又向鳳兮應酬了幾句方才坐下、回頭向着竹影低鬟微笑、竹影大喜待要和他說話時桂香却又扭回頭去、裝作不知、只低着頭、把兩隻嫩葱似的手兒弄手帕子、却時時飛出眼風、瞎中關照、合席的人眼光不覺都注在他的身上暗々的誇奬、桂香的場面工夫、眞個是八面張羅、滿場飛舞接着寶環、月舫、雅茹、小紅、榮喜、也都接踵而來、也有相貌好的、也有相貌平常的、却沒有十分粗蠢的在裏頭、那些倌人看見竹影這樣的臨風玉樹美少年、未免有情、大家都要飛他兩眼、大抵竹影聰明絕世、意氣如雲、陳王八斗之才、李泌九仙之骨、又且花叢閱歷、巳有數年那般名妓們、傾慕他的才華、想望他的丰采、大家傳說、到處承迷戀過的、這也就是他的絕大的定力了、讓過了幾巡酒、竹影便和全席的人兒豁了一個通關兒、

本報改正價目通啓

本報價目自十三年一月一日起改爲每月現大洋八角五分郵寄改爲現大洋九角五分

本社經理部啓事

著名 大連 大觀大旅館 本館開辦以來深蒙往來客商惠顧無任感激現房屋重加修飾人員力行整頓男女異室招待殷勤代理火車輪船客票報關完稅尤極迅速

大連 大裕長 裕長 本棧開辦以來深蒙往來客商惠顧無任感激現房屋重加修飾人員力行整頓男女異室招待殷勤代理火車輪船客票報關完稅尤極迅速

大連山縣通 萬聚 敝棧開幕以來已逾十載頗承往來紳商光顧感激何似今爲應酬顧客起見特將舊有之樓房四十餘間大加修理煥然一新一切茶役人員均已甄選務期招待殷勤凡由火車輪船各等客票報關上

大連 中華棧 ▲旅客注意便利之旅館電話五七四四 主人 經理人

哈爾濱 中華棧 主人 張

德泰綈綢緞京蘇雜貨莊

時値爆風搖曳花日長敝號素抱酬答主顧藉廣招徠之計特向浙杭姑蘇帶定織花素時式鐵機庫緞以及湖縐線春春紗等色色光潔無待自詡並由外洋運到各色嗶嘰毛呢新出俄國毯子凡旅行當需之品應俱全批發零售價格分外公道又有代理法國百代公司新式唱機唱片並有奉天萬芝堂各種丸散膏丹蓋平恒裕堂各種名筆如惠顧無任歡迎也

住所 大連奥町三丁目四番地 德泰號紬緞莊主人啓

本號電話 前櫃 長五二八二 後櫃 七四四五番

元生祥新到皮貨綢緞呢絨價格公道

時値夏往冬來天氣漸寒應用皮衣須預置備本號向在北京採辦西口灘皮大狐腿紅狐腿水獺皮以及各種女袄無壹不備並由蘇杭新到綾羅綢緞歐美呢絨等貨色色俱全價値無不從廉各界諸君賜顧者無不歡迎之至也恐未週知特此佈告

大連市浪速町四十三番地 本號主人謹白 電話長六四八六番

果樹苗發售

敬啓者敝號自代辦各種果樹苗以來已達拾有餘年深蒙各埠紳商造林大家惠顧不勝銘感今春關東廳爲獎勵造林完善起見將各樣果樹苗嚴加檢查以免船來不良樹苗栽培之家暗受損失用意至善唯撿查手續太嚴令代理之家無法辦以致有違顧主之雅意也以後又往日本調察各樣果樹苗之優劣並辦理撿查手續現已交涉明白分撿查未撿查兩種撿查之苗甚爲優良而且穩便未撿查者價値甚爲低廉貨到之時歸買主請求官署撿查憲顧諸君自行採擇賜命之下敝必鼎力遵辦以酬光顧之美意也定價目錄郵票貳錢即送

西崗子代理店 三義興 長電話七三三三

金州西街代理 巨發成

大連市沙河口二區八十三番地 青記號

種苗總經理 主人解峻青 呼出電話沙三四四番

西崗 同聚福紬緞莊 由京新到各種皮貨廉價出售

敬啓者本號爲擴充營業起見政築磁磚三層大樓增加資本由上海蘇杭以及東西各國採辦最新定織之綾羅綢緞鐵機花緞南京貢緞各色花樣花絲葛閃光緞天津新到花絲閃光緞泰西呢絨雜貨布疋化粧用品響器一切旅行用品各種手提皮箱柳條箱子大小禮帽各色駱駝絨衣裏毛棉各樣毯子華洋雜貨色色皆新樣樣俱全最近又新到米國毛布毛呢如荷諸君惠顧無不格外克已恐未週知特此謹佈

大連市西崗街一百三十一番地 同聚福主人謹啓 電話七六五五番

同上地址 同聚東錢莊 電話三〇一二番

安桂卿書館東

縣前街佛宮南路西便是

現在安埠進步諸事改良維新 論官商各界一律振刷精神即如秦樓楚館亦要出衆超群本館不惜鉅資邀特色名妓擇於本月十四日艷幟高張於門每日管絃絲竹眞正喻遏行雲遊客加意招待校書個個可人茶敘奉票一圓溫桑鄉裏明心諸君公餘命駕管保圓個銷魂館址縣前街南恭請玉趾一臨

(由本埠特請名妓) 董鳳蘭 董桂卿 張筱花 董桂鳳 張彩琴 汪桂芳

(由津京上海蘇州特請名妓) (天津名妓)小月樓 王桂卿 王翠卿 王蘭卿 王鳳卿 王金蘭 梁金仙

西德泰綢緞京蘇雜貨莊

敝號今次緣建築工竣減價數日頗蒙各界欣臨惠顧盛情隆意實深感激莫名惟念其時諸君盈門之際敝員於匆忙之中不免招待失恭既屬知交必有以諒我幸也嗣後對於南京蘇杭所有新出之花素鐵機庫緞以及歐美毛布呢絨各色嗶嘰駝絨仍爲逐翻時新加意精選其他如各國雜貨布疋俄國毛毯台布亦爲羅取珍奇度時變更欲廣招徠故而價格概行從廉凡我惠顧諸君幸祈垂意焉

大連監部通七十七番地 本號主人謹啓 電話長六四九九

開始保險

東邦火災保險株式會社
共同火災保險株式會社
太平洋海上火災保險株式會社
大同生命保險株式會社
各社代理店

一火災 房子、諸商品、家俱、其他汽船、風
一海上 船所運之貨物陸
一運送 路輸送貨物其他

保險費十分克已

本保險部現今所訂之帆船積貨物契約不過僅訂往復於皮子窩安東朝鮮方面此回大加擴張即往復於山東一帶之帆船積荷保險亦行開始辦理更爲顧客便利計向日本民國歐美各國行之汽船積荷保險亦能訂約照辦不誤

大連市北大山通 川畑商店保險部 電話四三八〇 振替大連二五二

薪金社員募集

西崗俳優宿舍廣告

邦子 西皮 二簧 時調 大鼓 改良 戲詞 遊意 點唱

于小芬	于小順	黃小燊	黃小蓮	黃福仙	黃福春	黃小寶
王金寶	盧翠鳳		盧小翠		盧銀鳳	劉鳳寶
劉蓮舫	劉巧菱	劉小蓮	黃小喜	李小順	李小春	薛小鳳

本宿舍自創辦俳優以來已經數載幸蒙市面往來之士商惠臨現本所不惜重資將樓房接連寬濶修飾潔麗特由京津芝罘上海等處邀來以上所列頭等歌妓十餘名均色藝雙佳待客周洽每日絲竹管絃樓臺歌舞望祈走馬章臺諸君大駕光臨方知有一番繁盛

小崗子福德街十二番 舊有電話一二七三番 新增電話三五一三番

後藤織布工廠

敝工廠向來專織手巾等類此次購備最新式電力織布機器織造粗細大布比之輸入品貨高價廉非同日之論並除以上貨色其外各種綾織細布等能承造請陸續惠顧是荷

麒麟牌粗布 蝙蝠牌粗布 各牌大尺布 其他手巾類俱全

旅順市明治町 電話八八、五〇九、五一〇 振替大連三五〇七番

出張所 大連市西通二丁目四十六 電話六四八九

請看 理髮椅子

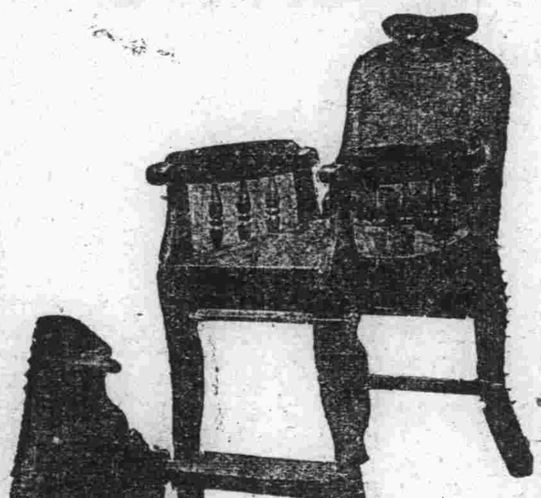

敝號在連開設二十餘年專作西洋傢具各樣木器無不俱全精益求精勸迎各埠諸君恐未週知特此聲明

本店伊勢町六十八番地 工場伏見台十八區八番地 鴻興永木舖

中國銀行大連支店

營業關於銀行一切事務

營業時間 上午九時至十二時 下午二時至三時

電話四三八五・四七九五番

益昌號特別大減價五天

臘鼓頻催歲聿云暮敝號終歲所受諸君之惠顧實深感荷今特減價五天聊作報酬之意諒必邀諸君嘉許也 玆定於本月二十八日起至臘月初二日止特別大減價五天尙希各界諸君屆期賁臨 則不勝歡迎之至恐未週知特此佈聞

大連市浪速町三丁目 益昌號綢緞莊謹啓 電話四七五一 七四六〇番

包辦大連分監拘留人飮食廣告

啓者敝號得官憲之許可今於大連分監專辦被事人在監拘留中自備隨便之飮食敝號在旅順本監包辦各種飮食已達十八年之久秩序不紊井井遵章平素尊重衞生並且飯菜甘美信用照著飯之等級共爲四等各等極口非以金鈔爲目的不過聊慰難人之愁悶望乞購客諸君倘有親友被拘留者祈代爲介紹來時定能詳細告述一切不勝盼切感激莫名除飮食外或送他物由敝號請示官憲既經認許無不代辦特此布告

每回 特等金壹圓 頭等金五角 貳等金四角 三等金三角

大連市外嶺前屯 大連分監東鄰 諸官衙御用達商 西洪順支店 經理潘修漢謹白 電話七六三九番

心臟病

久患心臟病者服藥而無効者敝院贈與特製妙藥請至急通知敝院即時寄上

日本兵庫縣明石市外玉津村 日輪寺別院

株式會社教育銀行

大連市監部通

電話五七一七・五四八二番

爲一般銀行業務迅速便利起見每日午後四時止辦理一切事務此告

美大利

大連監部通 美大利 泰華樓西鄰

外埠如有購者每件郵票金二角

如若代金引換先寄郵票二角參

大號各式白鋼手表	每只金四圓
六號眞十四金融面手表	每只金九圓八角
六號眞銀殼花面卡字手表	每只金十圓
六號白鋼八角三條梁手表	每只金四圓五角
五號白鋼卡字手表	每只金二元六角
六號英國金花面夾金手表	每只金三圓八角
四號黑鋼雙卡字夜明表	每只金十圓
琺瑯自由鏡	每付金二圓
十開金托克養目鏡	每付金二圓六角
銀鼻琺邊自由鏡	每付金三圓

大連市菓樹苗總經理處開辦廣告

聲明 溯吾連埠土壯地肥氣候溫和誠造林最適宜之處也夫本埠菓園雖爲不鮮然而經營者槪係外人此項利益外溢殊爲可惜者也本號有鑒及此今爲同胞開辟實業挽回利權起見特將中外各國菓樹苗廉價出售以供園林大家之便利本號於連埠爲菓樹苗之總經理處此外尙爲顧主便利起見又設代理店數處本號專爲推廣銷路計畫各種菓樹苗仍按目錄定價表索價以期熱心實業大家之歡迎望商速來本號採購或各代理店定購以免臨時焦急之虞也特此廣佈 各界諸

代理店

大連西崗 安惠西棧 電話五九九八
大連西崗 天利成棧 電話四二六七
大連西崗 德慶茂 電話五六八二
大連西崗 同盛德 電話六九六五
大連西崗 福昌棧 大龍街七二番
大連西崗 三順德 西崗街一〇九番
金州西街 德盛永
大辛寨子 長和盛
大連沙河口 安惠支店
大連沙河口 華記北棧
大連沙河口 華記東棧

總經理處 大連市沙河口三區八八番地 華記號

介紹良醫

儒醫金堯良先生係海城人氏對于醫學研究有年參考中西醫術無微不至前曾施醫于北京上海天津煙台安東等處所到各埠無不歡迎聲名卓著近經敝人等邀請來連懸壺於小崗子平和街四十二番地泰康藥房凡經其治療者無不手到病除藥到回春洵稱國手也因此登諸報端介紹各界諸君如有各種疾症切勿失此良好之機會也

介紹人 王仁廷 于竹坡 左子育 劉燕臣 林鳳翔 林華堂 周德福 劉品三 遲作廷 劉子仁 王紹武

豐裕興製傘工廠廣告

本工廠提倡實業特彷西式精製大小鋼股藍青布傘及各樣絲綢坤傘以及軔藤漆光文明手杖各式俱全堅實美觀視携便利自煙台創辦此貨拾餘年以來土商異常歡迎近年力求擴充復在大連開設此項工廠以便東省一帶銷行如蒙賜顧請早示知俾好依期照付不誤

西崗街一百五番地 借用電話七九〇一番 本主人謹啓

新設洋燭公司廣告

諸君台鑒敝號特由歐美聘請名師揀選上等材料精造雙龍牌洋燭肥皂發客不惧價値從廉特此佈告

工場大連小崗子福德街十三番地 雙義公司謹啓 長電話三四九九番

東三省新聞

奉天

王代長政躬違和

代理省長王永江氏、爲政界能手、相侵、現在閉門謝客、延醫論治、陽歷年關、因兼理財政廳事務關中、所謂鞠躬盡瘁者、王代省長有係夙興夜寐黽勉從公、以至病魔爲我奉民何幸而得此賢當局(朋)

二六兩旅實行兵工制度

東三省陸軍二六旅素稱精練、而於本月間添設工廠、以期實習並張郭二振長傢恐養、專交優以致由總司令飭令兵工廠撥予木鐵等懈怠乃、寅二於兵呈請總司令部工程師數名、以資表援云、

奉天綏化間無線電開通

當局前爲謀鞏固邊防靈通消息計、卽派劉技士等前往該處審察、籌特飭無線電台吳臺長派員往綏化議數月於前、刻已措置妥善、業擇地建議分台、該臺長奉命後、於元旦通電矣、

營口

市政公所管理之事項

營口埠內各項捐稅及建築等事、向歸警察廳征收辦理、自市政公所成立以來、遂移歸該所接辦、故劉廳長現特將一切事項、悉移交該所矣、茲將撥歸事項、誌之如下、(一)勘驗及允許建築、(二)整理娛樂場所、(三)種樹及保護樹秧、(四)疏通埠內溝渠、(五)衛生隊及清潔會之管理、(六)埠內官廁管理、(七)貧民收容所管理、(八)廣告牌捐、(九)公園碼頭租、(十)埠內房捐、(十一)清潔會費、(十二)整理菜市場、(十三)修理埠內土路、(十四)管理公花園、(十五)埠內馬路之工程、(十六)埠內街巷電燈之管理、(十七)教養工場管理、(十八)建築照費、(十九)官廁租捐、(二十)街巷電燈費征收、(二十一)補助清道費、

公立粥廠開始施粥

本埠歷屆冬令、向、東西兩粥廠之設、西營總商會代理賓善堂粥廠、已於夏歷十一月初五日開始施粥、茲者東營地方士紳等組織之公立粥廠、亦已於夏歷十二月初一日起、開始施粥矣、

田中氏榮陞副領事

駐營日本領事清水八百一氏、自奉命調轉後、即由該國外務省委該館書記官田中正一氏代理、惟田中氏任差多年、著有勞績、現經外務省升任副領事、幷敘高等官七等、仍合代理領事職務、以示優異、而照激勸云、

大石橋

大車驚逸軋傷幼童

大石橋一月一日下午二點有鎮西李家屯李建畔大車來橋、行至同聚源胡同、乖忽驚逸、不意有鎮北海關長山子村孫錫孟之子、在低首拾糞、覓被撞倒、由腰肩軋過、登時暈絕、當有警察救護擡送大同醫院診治、據該院長云內部受傷雖重、然無性命之憂、亦云幸矣、

金巡捕酒醉滋事被免職

大石橋租界日本警務支署巡捕金九魁、於前月三十日晚、在租界市場二等娼窰蘭英書館飲酒、醉後攪擾、並鳴槍示威、復搗毀本報分館等情當往報告警署、查明一切、立卽斥革云、

提解逃兵過境

大石橋前月二十五日由南來大車解逃兵六名、詢係由東三省陸軍二旅五十三團二營五連逃出者、潛至蓋平縣界、被第二區區保長劉興武捕獲、該連事務長劉德本由蓋提解省城、並有警察多名護送云、

衛隊旅派員募新兵

大石橋於前月二十二日有東三省陸人步兵第五十七團二營派連長士永勝來橋、插旗募兵、寓順發店院內、張貼布告、試辦徵兵、並協同警察第一區々官王子貞連日招集各村村長會首等會議勸募辦法等情、究竟應募者、能否踴躍、容訪再誌、

安東

行搶胡匪落網

本縣屬界白菜地雜貨商順懋德、於陰曆冬月初二日夜、突入胡匪五名、搶去金票一千八百餘元、奉票九百餘元、現銀八錠、現大洋二十四元、小洋及銅幣三四十元、絲羅緞六七疋、將錢貨得到手、遂即逃去、於前幾日有李振林孫樹瑞者至安東城皇廟後、厝居王相臣家中、於十二月三十日午後三時許、李振林赴電話局向寬甸小蒲石河與唐某打電話、適値順懋德櫃夥王明廷、亦前來打電話、認準本號被搶有此人、遂赴縣前街分所報告、何巡長聞報當帶人向前將該犯拿獲、帶至分所、提訊、該匪供認搶順懋德不諱、並又供出同夥孫樹瑞、現在王相臣家中、張巡官何巡長帶人向城皇廟後王相臣家中、將該犯捉住、帶至分所訊問、該犯與李供同、當備文呈送二署、轉送警廳、如何罰辦、容訪再誌、

車夫不慎跌傷乘客

本埠日界鐵橋迤西、於昨晚七時餘、有一鮮人女子、年約二九、雇洋車乘往新義州而去、行至鐵橋以西、偏拔之側、車拉翻該女傾於坡下、頭部以及手腕、均跌有重傷、鮮血淋漓、泣涕不止、該處乃爲渡口、大路往來、鮮人頗多、行至受傷女子面前、訊得詳情、乃將車夫痛打、並令該女另雇車一輛、乘往新義州而去矣

海城

竊賊行竊妙法

望大家要小心

吾縣向稱安樂鄉、行政警察各長官保衛有方、地面亦極安謐、胡匪盜賊、毫無所聞、昨於本月二號、邑北耿莊子鎮公濟當、夜半執事孫敬芝、聞滿屋香氣、當時昏迷既醒來、巳天明矣、視屋門皆開、恐有賊入、隨即檢查、始知被賊竊去金銀首飾、當本一千七百四十餘元、原值價約三千餘元、報告警區該區紀區官、涖場檢驗、偶見該當執事屋窗、有數香火大之孔、始知賊人確用薰香將人薰昏、後再行竊、日前邑西牛莊福興成糧棧、被竊去三千餘元、(已誌本報)當晚該棧櫃夥、亦聞有香味、遂即昏迷、翌早仍未醒、俟由他櫃夥用涼水潑臉醒始行時、該櫃夥口吐鮮血、現仍未愈、聞該晚之薰香賊人、係三人進屋、將櫃箱用鋸鋸開、大約其時刻亦不小、該棧無人知覺、亦云不易、若此薰賊流行、吾境恐無安枕日矣、吾邑之維持地面保衛閭閻之警察、將以何法破獲之、拭目以觀其後云、

新女界之模範

西關住戶劉長發、家頗小康夫婦皆年邁、膝前一子、歲序弱冠、幼聘邑東石井堡尙姓女爲妻擬明年迎娶、孰料劉母不幸、於本月念三號因孕疾逝世、訃傳尙家、該女搶天痛地、舞足搥胸、幾不欲生、經衆人勸導、稍解悲容、當請諸堂上、擬趨階吊唁、伊之父母甚爲明義、遂不加攔阻、該女即行裝東整齊、來至婆家、及柩一步而聲淚俱下矣、飾儀畢、向衆賓言謂余姑業已仙逝、余翁年復高邁、家事不可一日無人料理、余夫固在壯年、正宜餞養潛修、以謀前途、自顧不暇、何暇他顧、余非少廉無恥之輩、奈時勢所趨、不得不向大家告明、余之理想擬假斯時、同夫跪拜靈前認此日即余于歸之日、語畢、經其夫贊許當即偕拜、而雪室淚堂亦煥然燭影輝煌、爲合巹屋矣、嗟夫當末世之風、求一倚義之人幾遍全球、蓋不數聞、今得之吾邑一閆闖弱女、竟能如是、堪爲百室增輝、其解放不拘亦屬新女界模範者矣、

新民

何故途中自縊身死

本邑三區前公太堡子農人趙德好之子趙永祥、本年在候三家子劉成家傭工、因其母有病、想念情切、遂於十二年十月二十二日晚間回家省視、至二十三日早晨、由其家起身、聲稱回其主人處、行至候三家子西北五里許王家坟旁、於小樹上以腰帶自縊身死、嗣經打柴之人看見、報告該村村正、當經村正又報告警區轉縣詣驗云、

昌圖

開會協商維持金融辦法

本邑銅枚之流弊、迭誌報端、紊亂金融、誠非淺鮮、緣此商會於新曆年前三十一號議定銅元十四枚、作奉票一角、然而未奉上峯之命令、以故縣公署不得擅專、並未明出告示、商會亦未便宣佈傳單、故牛縣長於一月五號、又在縣公署召開會議、協商辦法、結果如何、容訪再誌、

齊審判官晉省旋歸

本邑自齊君遇昌涖任審判之職、將史前任積纍久未結決之案件、乃不遺餘力、甚至一日兩次庭訊兩月之間、將七十餘案、均予判決故於新曆年後一日晉省、面謁上峯、禀報所辦各案、事畢即於三號旋昌、仍照常辦公、並無片刻之悞、似此審判官、民間決無訟累之虞矣、

開原

中尾署長昇級

開原警務支署長中尾大次郎氏、與大場警部補兩君、自到開以來諸事異常認眞、是以警務成績、頗有進步、當局嘉許、故特將中尾氏昇爲四級俸、聞大場氏亦有昇提云

四平街

儲蓄總會大加整頓

本埠道東洮昌儲蓄總會總經理孫輔宸、對於會務極力整頓、內中設會長室、有總理室、辦公室、營業部、出納部、以及各職員寢室、厨役室、飯廳、厨房、儲藏室、無不俱備、又規定章程、每日早晨七點開飯、九點上班辦公午後二點開飯、四點下班休息、無論職員僱員均不許各屋任意出入、非經總副理認可、不得擅離職守、該總理既將內部規定井々有條、吾想將來外邊通融財政、將亦不能少矣、

因賭控告覇姦孀婦

縣北後田子劉機房執事劉萬財、與孀婦姜馬氏私通有年、熱度甚高、現又與該氏建房夥度、且時常設賭漁利、有接車一人帶錢二十餘元一經劉萬財與段恩貴句通設賭騙去、嗣該二人因分欵不均致起口角、段恩貴到一區公所控劉萬財覇姦孀婦請訊辦等語、當經李區長將該等傳案尙不知如何解決云、

徐巡長拿獲竊取犯

本埠一區四派出所巡長徐海峯、于十二年十二月二十八日早七點時、帶警巡邏、見街北來有一人、携物甚多、神色倉皇、形頗可疑、當即向前盤詰、先稱姓梁、名貴廷、係黑山縣人、所帶多物、往牛拉同有事、該巡長聽其言語支離、詳加訊問、該犯認、所携鷄蛋係由火車竊來、其餘蔓箕車鞭小刀等件、係自已所有等語、該巡長卽帶警捕送總事務所罰辦云、

洮南

大車日見增多

本埠商務會、王君化行高君作霖爲發達商務起見特提倡修理孟家嶺、現已工竣、道路平坦故圍裡之大車、均樂來此賣糧、且糧價較高、所以大車益見增多云、

四洮路加派護車隊

近來太洮路間、土匪猖獗、經該路警務處處長程廣文氏、特派馬巡隊隊長、孟介忱、率警兵三十餘名、隨車加防以免客商被害、

鄭洮線路工竣通車

自今春建築鄭洮路線、於陽曆十月一號該路工程、告竣經局長盧景貴氏、驗查該路各站、井工未畢、水不足用、碍難行車、至客臘三十號、諸務完成始行開通云

四洮鐵路開始運輸

洮南地方之四洮鐵路、業已開始運輸貨物、已有五百餘車、聞四洮鐵路局、尙擬向滿鐵會社借旅客列車、以資試運、至如該地砂地較多、於列車之運轉上、不免有時發生故障、而且用水不足、更感困苦、現正招請滿鐵線路課員調查、設備給水事宜云、

山東新聞

濟南

省長有將易人說

恐係倒熊空氣作用

據某政團報告、現在津保兩派傾軋頗烈、津派竟欲將熊炳琦魯長地盤打倒易一本派健將劉夢庚氏(現京兆道尹)并云此議業由津派首領曹邊等運動成熟、指日即可實現云云、記者按熊炳琦奔走大選、並無微勞不足錄、津派縱有擾天震地本領此際恐難損其毫末況熊炳琦在東提撥大選費用、目下正待彌補、事實上尤難將其他調、然則此項空氣、恐係倒熊者所傳播耳、

烟台

迴黃轉綠之各界應酬錄

一許道尹宴請各界、許道尹二日晚、間宴地方紳商於大觀樓、賓主數十人、極盡歡洽之忱、許道尹對於煙人士之酒量飲白蘭地酒一口一杯、非常驚服、謂爲京津濟南之所未有云、三日午間宴請新聞界、席間談及教育事業、頗注意於整頓先志學校云、四日晚六鐘宴請領事談及稅務司、道尹首致歡迎辭、嗣由日本領事以華語致答詞、畧謂値茲新月、承道尹厚筵招待、至爲感謝不盡、聞道尹在行政界二十有餘年、經驗宏富、現任膠東地方長官兼交涉員、一方面敷施內政、一方面辦理外交、以高明之素著、自中外之交孚云云、聞領事團對於道尹品學之純粹、極爲仰慕不置云、

一總商會宴請官紳、總商會於月之二日、假小洞天歡宴許道尹在座者有張鎮守使、審檢兩廳長、各銀行長、及劉紳子　諸人、首由澹台玉田會長代表總商會發言、略謂久聞許道尹爲吾東人望歷著政聲、此次來煙、地方均極歡幸、到任伊始、即整頓廣仁善堂、嘉惠窮黎、將來興利去弊、善政更多、今日公讌、聊示歡迎云云、繼由許道尹致答詞、略謂鄙人奉令來煙、對於地方、尙未熟悉、幸有張軍門在此、諸承指教、而紳商諸公、又隨時贊助、將來對於應盡職務、應辦事項、必竭盡所能、期無郎越、今日承諸公盛意召宴、非常感謝云云、是日歡洽之中未免稍減濁幸者、即平素各界應酬、妓女蹀々往來敬酒猜拳、令人應接不暇、是日由某君提倡不准妓女敬酒猜拳吃菜、於是各妓女之有拳癖酒迷及思過屠門而大嚼者咸大悅々腹誹某君不已、

收容人犯辦法

第模範監獄昨奉山東高等檢廳梅廳長通令、畧謂奉司法頒發監獄收容人犯新辦法二條、即月分令各監獄遵行、茲錄辦法如下、(一)新收監者、醫士須診察之、(二)新收監者、有左列情形之一者、得不收入、「甲」精神喪失、或因監禁有不能保其生命之虞者(乙)女犯懷孕三月以上、及分娩未滿一月者、丙罹激性得染疾病者、

函請參觀平民學校

靑年會以續辦之男女平民學校、將於舊歷十二月初八日功課完畢初十日攷試卒業、昨特發出專函邀請張鎮守使、許道尹、劉警廳長、屆時涖場參觀、以重教育、而示提倡、

勸業欄

江蘇省提倡林業計劃 (續)

(徐海道)(一)銅山山脈、徐海道屬之、西部、津浦路之間、岡巒相屬、到處童荒、其山土之蕩洩幾寸草難生、莫不急須造林、庶之希望、(二)雲臺山山脈、雲臺山之主峰、踞縣之東北部、其旁出有鷹遊錦屛諸山、(三)羽山山脉、其山脉西起宿遷、東至於贛楡、南至沐陽、蘇省極東北之造林地也、

(蘇常道)(一)沿太湖諸山、太湖遠出天目、其支脉入省境者、分布於蘇錫荆宜之間、環湖競秀、最適於風景林之經營、以上所述不過面積較大之造林地而已、他如淮揚道之淤黃河、淮海道之海塘、各縣之城濠圩島及荒地之不適農墾、而宜造林者、不知凡幾如先於金陵之鍾山、茅山　霍山徐海之銅山、羽山、雲臺山、蘇常之環湖諸山山脉、提倡公有林爲振興林業之嚆矢、而補以他種植樹推廣之法、陸續進行、庶幾童荒漸少、林地漸多、柴火之供給充足、建築之木材亦敷次、培養、而蘇省風土不亦煥然改觀乎

(三)提倡蘇省造林應取之方針、蘇省造林、數年於茲矣、而其推廣之程序、未能如期望之遠、如仍因循舊章、以造林事業委之遺林場及公有林乎、前後七八年、費用甚巨、而造林範圍、尙局於江寧江浦荒山之十一、且障礙孔多、發展不易、或以造林事業委諸入民乎、恐林爲永久企業、用費大、成效遠、小民往往惑於近利、未能遠規、亦不明辨理也、獸察蘇省地方情況、研究妥善造林辦法、莫如以地方公有林爲主其他造林事業爲副、由地方法治團體籌集公欵、組織地方公有林由省中林業機關測量規畫、並與以實際之援助、以林產之收入、振興地方公共事業、遵守國家森林法律、以保存所造之林、永久生產、更新不替、地方人民、直接受森林之利益、群起而愛護、受政府林業機關之督率、於國家業行政、仍歸統一、(未完)

海城發社啓事

啓者本報爲擴充銷路起見特在牛莊添設代派處委魏仁溥君爲代派處々長嗣後如有訂閱本報或刋登廣告者請就近與魏君接洽可也

海城分社長　車俊峯啓

海城分社啓事

啓者敝分社爲擴充銷路靈通消息起見特委張文宜君爲本分社經理又委李澤霆君爲記者嗣後如有訂閱本報或刋登廣告者請與張君接洽可也

海城分社長　車俊峯啓

本社啓事

本社爲擴充報紙銷路起見茲委張立殿爲雞子窩分社長嗣後如有訂閱本報或刋登廣告等事請與張君接洽可也謹此聲明

鐵嶺分社啓事

敬啓者爲便利閱者起見特聘田英傑先生爲新台子分社經理及通訊事務望各界諸君如欲刋登廣告定閱本報者請就近與田君接洽可也此啓、

分社長張希治啓

本社啓事

本社旅順分社長劉子敬業經辭職與本報脫離關係現已委任王金生爲本報分社長今後在旅順關於本報一切事件請向王君接洽可也

遼陽分社啓事

敬啓者敝分社特爲擴充報紙靈通消息起見茲委任任志周君爲經理兼記者嗣後如有訂閱本報或刋登廣告請與任君接洽可也

遼陽分社長　周繼仁啓

小說

狐緣

(龍山樵客著　竹儂閱)

羅珍、器皿非金非玉、皆生平所不識、少年酌巨觥以勸、生恐失儀、少飲即告醉、宴罷、婢出傳媼命、令生入、媼曰、婿歸大好、此不可久居也、但小女不能與俱、老身薄有所贈、有急需可取用之、惟勿盡其數乃可、遂以銅錢八貫相授、少年導生入、與婦話別、生入、少年即去、生見婦盆愴、因問曰、此何地也、豈吾亦爲異物乎、婦曰、非也、頃之少年、曰胡天祿、卽妾生前所救之狐也、感妾藥食恩、妾死時翁媼以術攝妾魂魄來此、遂宛如生人、但不飲食、不能與生人同處耳、彼以我爲義女、實不啻所生、以思君甚、故邀以相聚、君福薄、不能享豊亨、聞母贈以資當可無凍餒憂、子女輩雖失恃、要皆福勝於君、日後自能克立門楣、擁巨資、無事過慮、然長大宜速完其婚嫁、君壽不永、爾時妾懇翁媼、略一施術、或可重相見也、言已、唏噓不已、乃復出一袱、裹衣一件、曰、持此以禦冬、少年入、置錢袱中、携之出生惆悵不忍言別、翁媼促之曰、婿勿悲、離合自有定數、歸其好視兒女、相見有日也、送之門、令少年偕、車馬奔馳、回顧巳出山口、問此地何名、少年曰、青龍山也、所居初不在此、此特吾家別墅耳、既近里居、乃促生下御輪而返、生遙見兒女立門前、相將入室、問數日事、答曰、自父去後、一老媼忽至、晨司炊而夕共榻、有時出餅肉以食兒輩、初不識其何自來、今忽曰、爾父來矣、出視、父果至、媼已不知所在、隣人聞生歸、詢所往、生俱道所遇、相與嗟異、生置錢賣中、一日他出、因覓衣忘扃、及歸、錢已失、生大悔、如失魂魄少年忽至曰、胡不自愼、乃被竊於鄰、即此亦可知君之不能享多貲矣、然彼有此亦無用、乃復以四貫授生曰、此亦足用、好自將養、生苦留之、少年曰、車已久待矣、吾每歲恒來營川、他日當迂道一相過也、遂去、

大哉聖人之言曰、以德報德、狐猶知之、而況人乎、彼天下之視恩若仇者、曾狐之不若也、世傳狐多幻術、然以已亡之妻、而忽覩之於塵世之外、共話生前、以覩海上之仙山何如、使明皇而得遇此、則長恨歌可以不作矣、世之患鼓盆之戚者、亦何可勝歎、安得有感恩之狐、爲之一施少君之術哉、

竹儂曰、施恩者不望報、受恩者不忘報、求之於風俗日漓之今日、已不可復覩、故有心人往往托之狐鬼、以期促社會之反省、觀於某生婦之施恩獲報足以生慈善家之無窮希望、狐之受恩必報、足以動恩將仇報者之無窮慚愧、先生此作、其有爲而發歟、吾不知閱之者、將更作若何感想耶、

盼望

竹儂識

陸秀衡盼望伊歸來的心、只一天加甚一天、每日覺恍恍惚惚、隨便什麼事、都沒了頭緒、

這天莘衡從公司裏回家、在他雜亂的書堆上、顯着的有一個妃色紅信封、莘衡陡然的現出笑容、想伊的信來了、立刻抽出信封、一讀完時、好似同了機器的本人一般手舞足蹈、立刻喚進他的男女僕人、吩咐他們把各屋子都細細的打掃、僕人得令而去、他只嫌他們做得太慢、便又自己帮着動手、嘴裏還連連催着道、一起緊的、明天奶奶回來了

到了明天、天纔亮、莘衡已經起來、催着吃飯、還恐怕上火車站接伊誤了時刻、便再抽出信來看了一遍、嘴裏又覆着念了一遍、「九月十三日下午三時返瀋」回頭更看了看日曆、也很分明的顯着十三兩個紅字只嘻着嘴笑、午飯過後、就急急趕到車站上、但是到了七點鐘的車到站、還不見伊到來、估量伊决計因事改期、只得快快回去、

「呀怎麼今天是十月十三了啊」莘衡翻着日曆、驚奇的自問着、隨手又取過那個妃色洋信封、抽出信紙、又看一了遍、而色變了、黯然道「一封隔年的信」於是陸莘衡又沈浸到深切盼望裏面、

本社新設貿易一部專由歐美各國直接輸入各種紙張批發零售價値格外從廉現貿預約無不歡迎
大連市山縣通一〇四番地　滿洲報社貿易部

敬啓
西洋各種紙張
……之至望各界之採用西洋各種紙張者速至本社貿易部接洽爲幸
滿洲報社貿易部

大連汽船定期行輪
代表電話 四一八五　艙房電話 七二七五
●開往青島 上海
◎西京丸 一月十一日正午
◎長平丸 一月八日正午
◎潮丸 一月十四日正午
●開往天津
◎天潮丸 一月 日
◎濟通丸 一月十一日 日前
●開往橫濱
◎長順丸 一月十四日
●開往龍口往復旅順不寄港
◎龍平丸 一月九日
大連山縣通
大連汽船株式會社

日本郵船定期行輪
電話 六三七一番
●神戶橫濱直行
◎芝罘丸 一月十九日
◎相模丸 一月八日
◎營口丸 一月二十五日
●開往天津
◎相模丸 一月三十一日
◎芝罘丸 一月十三日
◎營口丸 一月十九日
●開往歐洲線
◎敦賀丸 一月 日 漢堡行
◎鳥取丸 一月十七日 李浦行
●美國行
◎富山丸 一月十八日 沙市行
◎龍野丸 一月二十日 紐育行
以上各船因天候及其他事宜時行改期

三井洋行定期行輪
代表電話 七一〇一番
●開往北美新金山及沙市各埠（經過神戶橫濱等埠）
◎伊吹山丸 一月末日
◎寶永山丸 四月十日
◎蓬萊山丸 一月十五日
◎吾妻山丸 二月十五日
◎金剛山丸 三月二十八日
轉運坡特蘭土之貨物可以承辦所有水脚等項新照會敝處帳房可也
大連山縣通 三井物產會社 船舶部出張員

東和汽船定期行輪
電話 六三七一番
◎巖大號
◎興順號
東和汽船株式會社 山縣通大連銀行支店對門
貨物取扱店 大連山縣通 宮崎商會 代表電話七一〇一 電話五二一五・五九二五

大阪商船定期行輪
電話 六一一三番　電話 六一二一番
●門司 神戶 大阪行
◎哈爾濱丸 一月十二日
◎貝加爾丸 一月十九日
◎臺中丸 一月十五日

◎臺南丸 一月八日
●經由神戶沙市他哥瑪行
●蘇士經由歐洲行
●上海福州台灣行
◎盛京丸 一月二十七日
◎湖北丸 一月二十七日
◎福建丸 一月九日末明 青島
●上海香港行
◎阿拉巴瑪丸 一月 日

政記公司定期行輪
代表電話 四一四一番
◎公利 一月 日龍口行
◎永利 一月 日芝罘行
◎肇與 一月 日上海行
◎得利 一月 日青島行
◎大利臣 一月 日上海行
◎同安 一月九日上海行
◎平洋 一月九日上海行
◎北昌 一月 日上海行
大連市監部通
政記輪船公司

阿波共同定期行輪
電話 五〇〇一番 六八九一番
◎廿一共同丸 一月七日後六 青島行
◎十六共同丸 一月十日芝罘 時芝罘威海衛仁川行
本埠與山東鐵道及朝鮮鐵道之間承辦聯絡運輸貨物
大連山縣通七四號七一號
阿波共同汽船會社

田中賬房定期行輪
電話 六一一七番
◎利通號 一月十一日 時芝罘仁川威海衛行
◎亞東號 一月十日上海行
◎海寧號 一月 日芝罘行
◎安東號 一月 日俚石島行

東洋汽船定期行輪
代表電話 四一八五番
●神戶 橫濱桑港行
◎西比利亞丸 十三年二月二十二日後三時
●上海香港行
◎西比利亞丸 一月三十日前十時
●香港瓜哇

三井 火災 海上 運送 保險
明治火災　千代田火災　東京火災　東京海上火災　日本火災　神戶海上運送火災　共同火災　大阪海上火災　橫濱火災海上　大正海上火災
各保險株式會社代理店
三井物產株式會社 大連支店
大連市山縣通一二六號地
電話代表番號七一〇一番

大連 小崗子宏濟街電話 五四六七 六八〇九番
日本赤十字社大連委員支部 救療所
博愛醫院
院主 孟天成
眼科耳鼻咽喉科部主任醫師 陳英
產科婦人科兒科部主任醫師 日冲飛那
花柳病內外科部主任醫師 孟天成

復縣分此
振興煤鑛
廉價出售煤球煤磚廣告
啓者本鑛由復縣五湖嘴所採之煙爐煤性質純良毫無惡氣更兼火力猛烈實與商民所需大有裨益似此敝鑛由津募安專製煤球煤磚工人十數名晝夜製造以供商民廚房爐竈之需較比購用他煤及柴草非但價廉而且靈便極多矣敝鑛初分至此始辦不圖厚利實爲擴充銷路藉以多增掘煤之起見以廣招徠特此聲明祈各界望勿失此良機也
本鑛住址西崗子警務署西製麻會社西首電車道路北便是
◎價目列後◎
購十噸中小洋九元　購十噸以內者每噸中小洋十元　購中秤每百斤中小洋六毛　購磅秤每百斤中小洋六角五分　購特製者中秤每百斤小洋六角五分　購同磅秤每百斤中小洋七毛　購同十噸者每噸中小洋十一元　購同十噸以內者每噸中小洋十一元
振興煤鑛謹啓

岳陽樓從新開業廣告
本樓自開業以來深蒙各界紳商特賜惠顧無任榮幸今屆炎暑爲注重衛生起見將樓上之房間重新修飾煥然一新器皿精潔應酬週到前番曾特備套菜四等各界紳商無不贊美今又特聘名師研究便席三種分甲乙丙價值爲八元六元四元無論客位多寡皆可遂便今擇於陽歷七月十七日開業倘蒙惠臨倍舊歡迎恐未週知特此佈告
大連市奥町二丁目五十七番地
岳陽樓謹啓（電話五二七八）

天成號紬緞京蘇雜貨莊
時值煖風搖曳化日長敝號素抱酬答主顧藉廣招徠之計特向浙杭姑蘇帶定織花素時式鐵機庫緞以及湖縐線春春紗等色色光潔無待自詡並由外洋運到各色嗶嘰毛呢新出俄國毯子凡旅行當需之品應俱全批發零售價格分外公道務望各界紳商淑女駕臨惠顧無任歡迎之至恐未週知別此佈告
大連市浪速町二丁目二十七番地
天成號主人謹啓（電話六七五六番）
支店 小崗子平和街二十六番地 電話六〇五八番

新築落成開幕廣告
啓者本號開創大連十有餘載採辦蘇杭綢緞輪入各國貨物價值之眞寔置貨之完美久蒙各界所稱許玆爲擴充營業便利主顧起見遂將郵便局租借之房收幷一處重將門面仿照西式改築廠潤輪煥現已竣工擇於八月十九日開幕特由蘇杭新到各色鐵机紬緞並自外洋輸入毛呢絨貨以及中外什貨化粧用品應有盡有名目繁多不勝枚舉較諸曩昔新穎異常年來商戰競爭改良維新實不容緩觀夫東西各大商埠門莊售貨莫不定價劃一惟我連埠向無定價往往難以取信於人本號因鑒於此決將諸貨定以最廉之價改爲定價劃一由開幕日寔行藉保信用而廣招徠近又代理法商百代公司唱機唱片各界倍舊賜顧不勝歡迎之至特此謹佈
大連浪速町四十番地
洪來盛 主人 孫鴻齡謹啓
長電話五二六八 電話六二六九

五大特色
本公司開設營口東海關西精製科學鏡片極承各界信用交口稱頌玆佈五大特色如下
一製造的特色　A托力克可使四面之光相同B白愛福克耳可使上下遠近之光無絲毫差別C米納司克司乃新式之滲形單光D撥力司撥即三解稜光如有看物恍惚等目疾均可對光製片爲補救E克力撥托克即無形上下光並無隔線且其功與白愛福克耳同各色製造均極精良
一驗光的特色　備有最新式之驗光儀器無論各種深淺老嫩遠近斜散及難配之光均能驗配不取驗費
一裝備的特色　市上所售鏡架每有壓鼻扎耳及兩端欹斜遮礙眼毛諸病本公司貨物全照各人面部之大小鼻準之高低爲之裝配力除通病必使目瞳與鏡片中心對準適用
一顏色的特色　紅黃藍白黑色色齊備其中尤以淡茶綠玫瑰紅兩種爲最新色最美觀其透光力遠勝天產水晶磨成鏡片藏之有益於目光
一邊脚的特色　眼鏡邊脚由優等專門技師所製灣軟脚離鼻各種邊脚中外具備
試驗目力務求準確市上所驗一知半解結果與不驗無異惟經本公司驗光之後則功效立見其裨益諸君不言可喻然更有無形之裨益於諸君者如諸君有腦氣筋病亦與目疾有關一驗便知本公司詳細審驗先爲調理務使諸君致力於學業職務不爲所累此則本公司所可自信者也
營口恒昌德眼鏡部啓

又有感恩之父母聲稱

不必再爲憂慮
嬰孩自己藥片之功效
尋常成人之藥品與小兒服用殊嫌其猛烈嬰孩自己藥片藥性極和平穩安功效神速自最幼甫生之嬰兒起至六七歲成童之孩子止均可服用甚爲相宜也瑞天咸埠吉隆港口巴生路九號廣兆全號謝如先生來函云幼女年纔三歲曾患胃不消化飲食甚稀且有寒熱痰厥以及便閉等症夜不安睡啼哭吵鬧使余甚爲憂慮然而嬰孩自己藥片正是絕對聖藥服後食甘睡寧且體量增重身漸強壯鄙人深信嬰孩自己藥片之靈丹也嬰孩自己藥片係英國小兒通用靈藥專治小兒胃弱不化便閉肚痛腹瀉嘔吐傷風痰厥等症且殺蛔蟲能治出牙痛苦平腦寧神可使小兒得天然康樂之安眠如尊處無從購買嬰孩自己藥片祈即郵寄郵票大洋六角至上海江西路六十號韋廉士醫生藥局原班郵奉一瓶可也每六瓶郵票大洋三元郵力在內

商標 天下馳名
LANGENDORF WATCH CO
總公司上海四馬路 大馬路 英文電報4403
分公司 大連監部通 安東興隆街
南洋手表眼鏡公司謹啓
南洋公司經理倫格道夫手表
南洋手表眼鏡公司
遠東獨家經理外埠批發另寄細章
時計國健將出現了
1 五號德國白鋼卡字軍用手表 每只金二圓五毛
2 六號夾金三針白面新式手表 每只金三圓
3 六號保十年金雙卡字夾金手表 每只金九圓五毛
4 五號最堅固眞銀雙卡字手表 每只金九圓五毛
5 五號眞白鋼雙卡字雙馬手表 每只金八圓五毛
6 六號18k金最好雙卡字白面活環金手表 每只金二十四圓
外埠惠購原班回件郵費每只二毛
諸君愛用最準確堅固金銀手表乎請認臨大連監部通南洋手表公司選擇保合主客滿意敝公司貨物與市上劣貨大不同明眼諸君自有分別特此謹啓

福增堂新築落成開幕大披露
敬啓者敝主人爲注重衛生起見特備大宗資本在東沙河口十二區三百二十四番地就舊有之樓房數十間建築新式湯屋一業樓上樓下座次寬潤陳設華麗雅座女盆不但潔淨而尤方便自來水管暖氣管均各設置完備所有使役侍候尤極慇懃並由京津等處聘來高等理髮師附設理髮室無不精美超象現在工程業已告竣 因油漆不乾特改定于 陰歷十一月初六日開幕 望各界諸君屆時光臨無任歡迎之至恐未週知特此佈聞
大連市外東沙河口三百二十四番地
福增堂湯屋主人啓
借用電話三五二番

拜啓者敝組向以機械及附屬品五金油漆爲營業荷蒙各界諸君信任已久矣不勝感激之至竊思凡百工師夫欲善其事者必先利其器利器之品舍精剛而無他求如斯敝組專赴英德兩國名廠選辦精煉鋒鋼近已運來連在庫以供諸君之用請購而試之如蒙惠顧不拘多少無不竭誠歡迎
大連市山縣通十九號地
合名會社原田組 電話八一二一番

限於華人特價照像
	照像三枚一組	定價	特價
（三寸）	照像三枚一組	二圓	一圓十錢
（四寸）	同 同	三圓	一圓八十錢
（六寸）	同 同	四圓	二圓五十錢
（七寸）	同 同	五圓	三圓
（八寸）	同 同	七圓	四圓
（一尺二寸）	同 同	十圓	五圓
放大照像		[illegible]圓	四圓

不論遠近如承電話立嘗前往
大山通一丁目正隆銀行前
ライト 雷德（光線）照像館主人謹白 電話三六八八番

發賣銑鐵廣告
敬啓者本組合代理滿鐵鞍山製鐵所各種銑鐵全歸本組合一手販賣價格均皆劃一勿論南北滿洲以及海外各大商埠如有賜顧者請駕光臨或通函購買不勝歡迎恐未週知謹此聲明
鞍山北條町一丁目
共同組合銑鐵販賣部 電話三〇七番
經理 盧寶田 吉川俊雄
支配人 柳田正
外交員 張叔勛

滿鐵火車
△往北行車
△營口大石橋間▽
△大連旅順間▽

文藝

偵探小說

妖幻 (一百卅二) (燕農)

第十三回 奪神劍羣思不遑 犯色戒幻化成妖

用過午膳、算還店帳、仍各自上馬、士俊暗中看那高公、銀鬚飄飄、精神滿足、毫無倦容、士俊暗々佩服道、此老平素修養工夫、甚是純正、不然、如此高年、長途跋涉、竟能毫不疲倦、眞足令人起敬、不言士俊心中嘆服、二人一路行來、揚鞭走馬、很覺興會、將及日暮、已來至甘家大及到在甘老英雄門首、早見大門東西、起立五色牌坊、僧道經棚、以及鼓樂棚、沿堦皆是、穿白戴孝、執事人等、來々往々、甚形熱鬧、士俊同着高公、騎馬來至門前、早有執事人、將馬匹接去讓進客廳、飲茶已畢、高公換上素服、士俊換上一身孝服、伴着高公、同至靈前、先由高公致奠已畢、早有執客者、陪着讓回客廳、然後由許士俊、躬親奠祭、不禁伏地大哭、哭殺多時、自已心中尋思道、明日即爲殯期、今夜理應爲此老伴靈、皆因與高公同來、來時初到客廳、見客位之中、人品甚雜、大約綠林中人、很多、若令高公一人在客廳宿歇、無人陪伴、誠恐弄出意外事來、未免有負知遇、尋思多時、總覺放心不下、遂止住哭聲、叩頭起來、回至客廳、但見高公、獨自默坐、並未與那些客人接談、正自寂寞無聊、忽見許士俊走來、心中大悅、笑說道、賢弟不是已經說過、爲令師叔守靈嗎、士俊見眼前生客很多、不便直言、遂假意說道、今夜靈前守靈之人太多、幾無插足之地、無須小弟守靈、况老兄初次到此、人地生疏、獨自一人、未免寂寞、所以小弟前來爲老兄破悶、高公聞言、已會其意、也就不再往下說了、士俊遂在高公身旁坐下、擧目看那些吊客時、名公鉅紳富商大賈甚多、大約老係甘老英雄契友、另外綠林豪客、江湖英雄、也不在少數、大概多半是甘玉琨朋友、士俊觀罷、默々無言、從此遂加意保護高公、行坐不離、直至夜深辭靈時、方陪着高公、同衆親友前往辭靈、辭靈後、又陪伴高公、一處歇宿、次日天明、起來用過早膳、外面已要起靈、士俊伴着高公、隨同衆親友送殯、直送至坟地、眼見着甘老英雄落葬後、高公親臨殯宮、奠酒三杯、擧哀三聲、士俊直待衆親友奠完、然後伏於墳頭、放聲大哭、眞是淚出痛腸、哀感行路、不一時、喪事完畢、方才隨同衆親友而回、回至家中、依許士俊意見、即欲同高公先行、無奈那些執客、再三挽留、祗得勉强住下、一時擺設午餐、衆親友俱各入席、許士俊與高公、也自得隨同坐下、一時酒過三巡、甘玉琨照例謝席、

文苑

野花

不知名也訝相逢、紅紫隨春賦色濃、墜溷飄茵誰作主、空山杳杳訪孤蹤、(季緘)

白々朱朱到處逢、郊原玩賞日相從、須知崖谷餘佳種、儘有幽人絕世容、(泰鴻)

群芳勝日斷游蹤、開落還叨雨露濃、村嫗憐香時一顧、剃簪斜插亦爲容、(肖樵)

顏色依然帶露濃、道旁開落孰爲容、荒溫盡遣臣淚、一種春心恨萬重、(步韓)

壬午仲春之望自租溪歸櫂途次即事得六截句 (聘仙)

半江春水綠縈洄、風定蓬窗面面開、淺渚忽驚羣鴨亂、柳陰知有小舟來、

過了長橋又短橋、隔溪聲渡賽錫簫、剩憐昨夜風和雨、新漲平添綠一篙、

煙水蒼茫起櫂歌、穿來柳岸白鷗多、偶然領取浮家樂、不數當年張志和、

叢篁疊翠晝陰陰、隔葉幽禽弄好音、省識會光原富麗、菜畦一色布黃金、

一線沿提架半空、秦西奇製奪大工、愿將掣電傳消息、千里音書轉瞬通、

推蓬凝望記歸程、岸脚潮痕落正平、一樹桃花萬航渡、小樓響徹讀書聲、

今古珍聞

貪色巧報 (景春投)

奉城丁某、家豪富、性好色、凡有姿色婦女、百般引誘、必爲某姦、父業茶商抵蘇、所謀甚遂、獲利尤鉅、一日間遊街巷、見一麗妹、非常愛慕、問及居人、乃本城淸時宦門、鄒文臣之二女也、因改革後、家計日非、至庚申年父母相繼而亡、現爲蘇城平康八號名妓、鄒雪琴也、生成俊麗、故營業非常之盛、丁得此信、異外踴躍、回寓將每日當爲十減八九、草々了事、携百金、往訪敍起歷過、甚爲相投、留宿一夜、已入迷鄉、竟忘返矣、一日問起雪琴身價、乃數百金耳、願代贖身、爾之鴇娘、許可焉、丁緣貨求淸結、求相知友人、趙某帶回原籍、一日行抵奉城、因夜深未便送其家、尙未知所、乃住於旅館、是日丁之子、被無賴友相約樓酒飲酒、夜半大醉歸、行至中途意懶矣、入宿旅館、酒興起、不能眠、輾轉思索、徐々聞屋中有人聲、細聽之、乃少女長嘆聲、心大疑、扱衣下床、叩其門、女以爲趙歸、開納之、視之非、驚問之、丁醉不言、倒於其懷、女處少年、又無他人、任其所欲、事畢、覺携之歸家、以爲已妾、不日父回、見其愛妻在家、甚樂、開談片時、夜深雪琴眠、丁隨之欲同寢、琴啼曰、已爲子汚、父何如此、丁聞大駭、探其故、女告之往事、其父因羞成疾、不一月而死、此婦卒爲子妾焉、

杭靄山 (賀雲厦)

杭靄山、爲喀爾喀境內名山、松多泉美、其最高峯曰鄂託渾騰格里、譯言少天也、杭靄阿爾太山陰盛産松檜、山陽灌々、鄂爾毘河々源、出杭靄、圖拉河源出韓山會入厄格色楞河、繞俄爾斯南界西流與結綵河合、歸伯諾爾湖阿哈西南之水、皆入額哈齊思河西流、空窩圖河、又萬餘里、歸西鄂哈昆寬闊也額爾齊思峽也、峽東如江、爲西北第一巨流、畢赤克圖、有字之謂也、山在杭靄之南、石壁如削、鎸度人經、用古梵書、喀爾喀韓山諸部、夏晝冬夜至六十三刻、地軸已高、日影爲近、夜帳白明、定邊右副將軍塔爾俗、黑龍江新滿洲人、屢破敵有威名、戴獺皮小帽、如索倫製、準夷稱爲獺帽將軍、索倫八園、蘇黑龍江對軍、即古黑水部、其人勁弓善射、以獵爲生、衣帽皆以獺皮爲之、準夷畏之、見輒卻走、嘗深入敵陣、身被七創、馬亦帶傷、復中火槍、樸番塔射殺一賊、奪其馬裹創復戰、什馬忽斃、揚首長鳴而起、衝突與俱、不離左右、馬色正黃、索倫産也、塔置棧親飼之、雍正十三年七月徵兵移駐台米兒、十一月大兼軍王奉詔還京、右皆方恪敏從軍難詩注中、語恪敏時以希衣授中書爲平郡王、掌書記也、其末云、畏吾兒部古纏頭、烽火連城苦未休、願掇葡萄隨漢使、年年瓜熟貢伊州、注云、哈密古伊吾廬地、唐改伊州、與畏吾兒土魯番皆爲回部、其俗以白氈纍頭、自哈密西至土魯番城八百里、又西約三千里、皆其境、土庫察城阿克蘇城、凡十數一城、多至徐萬家、其人循分務耕作、錦帛器與內地産、綠葡萄無核、味甚美、其近準部者、題爲所侵暴、咸思內附、循此路、至葉爾奇木、爲回部遠境、在伊里西南、準夷地瘠人復…情、食用此資於回人、哈薩克亦回屬地、在準噶爾之北、與布魯忒連界、即古大宛國、其人悍善火槍、來去倏忽、夷畏之、兀良哈可通彼北困强鄰、西南盡失其外蔽、則伊里所恃之險、如他犁奇等、亦無用、當坐見困斃、此特就當時之形勢而言之也、迨至乾隆間、平黎收回部兵屯候尉、聲敎之暨訖登還矣、

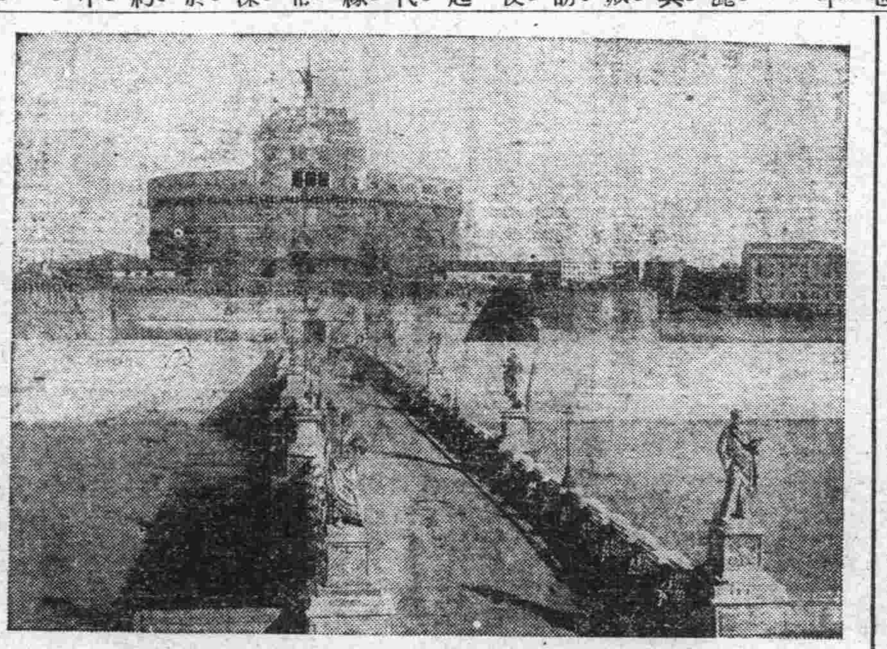

英倫太晤穆河新築之鐵橋

雜錄

未來的無血戰爭(續)

並且因毒氣砲發射、散布的能力日益進步、頃刻之間、便足致人於死、在從前的戰爭、嘗以人肉的噸數、計算戰鬥能力、但是今後的戰爭、却要改敵人肉體的攻擊、而爲心意神經的攻擊了、戰場之上、將不復有流血成河的事、而斷手折足等肉體的痛苦也將變爲內心的疼痛了、因是、他以爲將來的戰爭那戰爭的大本營只要飛機一到便會立刻毀、將敵人的戰鬥力、消滅盡、絕於是戰爭便可不流一血宣告終結了、

家庭教育欄

◇科學◇

▽聾者用之手杖聽音機△

近來對於聾者、因欲得一補助器具、遂妙想天開、於其手杖中、裝置以電話式之聽音機、敵銃之受話機、在杖前端之內部、其一部、分之一方、爲扁平狀、有許多小孔、與人對話時、或在演奏會等、以耳置於此部分上而聽之、迴轉其小銀螺絲釘、備受話機仍與杖內部之電池接續而發音、電池爲閃光式、裝置於杖頸部之內側、故可自由使用、誠聾者之一新福音也、

◇經濟◇

▽如何可以除去負債的困苦△

負債一事、爲人々所惡者、潮厥原因、不外以下之兩種、

(一)遇萬不得已之事、借債以作一時彌補之用、

(二)遇事喜裏虛僞的場面、借債應付、以示闊綽之意、

前者以不得已而負債、尙係應急性質、後者似是自取其咎、今姑無論其如何而致負債、總之貸債者、每受種々無形之困苦、甚有因負債過重、竟致罄家湯産及作種々不規則之行爲者、因急債無從措還、竟致逃避或自殺者、故人不願爲負債之人也明甚、余以爲果欲除去負債的困苦者、請照以下各種之規則做去、亦易達到目的否則徒托空言無益也(未完)

諸藪

故旅長勳匪司令孫公美瑤神道碑 (久之)

繹山之陰、泗水之陽、土厚民瘠、乃毓强梁、篤生異人、絕類超群、聲振寰域、遐邇知聞、謀之不臧、用殞厥身、豈曰無智、或以利昏、撫公往跡、太息彌襟、公世家子、續書正誼、年少翩々、時稽國器、着自歸來、岳河帶礪、谷曰抱犢、卓然樹立、慨此草間、出頭非易、乃行刼車、突出奇計、無間歐美、以驅以擊、當局者知、茶然喪氣、關係外交、皇恐無地、惟吳與田、紛紛馳議、公矣領之、議斯可矣、旅長之職、遂得榮膺、綠林豪俊、咸仰高風、步趨而敗、有於雙隆、事關禍命、不可强同、傳聞赴滬、專電特通、擒孫麻子、懋賞豐功、方冀展鵬、遽嗟戢羽、十三枝槍、爭相掠取、譁變突生、虎終雙鼠、朔風凜冽、公竟以死、富貴空花、頃刻轉轂、躍馬橫戈、青山黃土、鳴呼、生不獲比跡乎胡張、死亦將抱慙於宋江、嗟盈廷之無用兮蔚爲公光、立此貞珉兮於國門之前、佳符之鄉、

談談粉菊花 (杏林投)

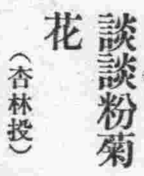

市內奧町永善大舞台、因新年各界休假之暇、迎合心理、不惜重資、聘來南北馳名之坤伶粉菊花小銀寶等、於一月一日登臺奏藝、現已數日矣、該伶等武工嫻熟、唱工尤佳、前次來連、頗得顧曲周郎之贊賞、此次舊地重遊、據聞歌舞、比前更爲精進、因此連日上坐、頗爲踴躍、粉菊花曾在南省、文人詞客賞鑒、藝技超群、經上海共舞臺預約、在連留演二星期、即須回申、一般有周郎癖者、因此連日邀約朋儕、前往捧場、以免失此機會云、按粉菊花實爲著名坤伶、此次因梅蘭芳在上海出演於共舞臺、該伶因隸此台、故乘此休息之機、歸其故鄉之大連、蓋伊實柳樹屯人也、伊之夫家、亦在柳樹屯、伊獻藝南北各埠、馳名已久、尙未結婚、此次歸來、又係擧行結婚之禮、聞其夫現尙在南山茱號充當店員云、該伶能戲甚多、大賣藝爲其第一拿手好戲、惜余未及見之、殊望早日一演也、

特載

勞農俄國之宗教

▲政敎之分離 欲知俄國今日之宗敎、當先明其敎育、而政敎分離問題、因之遂占讀者之重要位置矣、所謂政敎分離者、即宗敎政治敎育之分離也、自來俄國政敎、均以奥露聳度克斯敎爲國敎、俄國皇帝、爲政治上之元首、亦即爲宗敎上之敎長、其全國學校所施之敎育方針、亦以奥露聳度克斯敎義爲標準、而對於全國國民、則由政府規定、作爲終身奉仰之國敎、故俄國無論上下貴賤均奉之如神明、敬之如祖先、其效力之偉大、人民之信仰、於此可見一斑、故如腊斯浦基恩(譯音)之怪僧、其威權勢力、嘗有踰於王侯者、自古以來、俄民之被敎會僧徒魚肉者、代有所聞、故沙愛篤政府成立之初、雖政權倘未十分在握、即下令實行政敎分離、蓋人民處于淫威之下、苦其束縛也久矣、幷將其法令、列入憲法、今俄國共和國憲法第十三條規定有云、在勞働者、欲就良心上、及事實上、保障自由、則敎會與國家、以及學校與敎會、均宜分離之至關于宗敎之宣傳或反宗敎之運動、則悉聽人民自由、

▲僧侶之浩劫 沙愛篤政府、在一九一八年八月一日、以法律宜告斯慫克利敎會僧徒之罪惡、幷將其衣服褫去、裏體驅出敎會、投於道傍、而對於國民、則悉聽其自由信奉、幷許其亦可不信奉任何宗敎、從前政府所許關于宗敎上一切特點特權、以及公文中記載所屬于宗敎之一切事件、悉行廢止、國家以及地方團體、無論何事何時、應行宗敎上一切儀式、亦已消滅、幷禁止奉行宗敎上應行誓言、人民有自願履行宗敎上一切儀式、在不紊社會秩序事件、雖聽人民自由、而官廳爲防止發生危險起見、有權可以干涉、必要時幷得制止其行動、從前敎會所司人民之婚姻生死登錄權、以及其他關于人民一切事務、自今以後、悉歸官廳處理、寺院以及宗敎上所屬一切財産、由官廳沒收、悉數分配與人民、所有祭神用建築物、以及一切應用器具、若有宗敎團體欲使用時、得由官廳之特許、聽其自由無償使用、寺院及宗敎團體、無論在何地何時、無財産所有權、亦不許其承受補助金、及一切特點、幷不許其向信徒强行請求金類、及屬于金類一切事物、

▲民心之惶惑 天下事有盛有衰、有興有亡、滄海桑田、瞬息萬變、或盛極而衰、興極而亡、循環之理也、彼奥露聳度克斯敎之于俄也、亦何獨不然、當其入俄之初、絕不料其盛行至于斯極、其後信徒漸衆、敎勢漸大、迄本世紀爲該敎全盛時代、不圖沙愛篤革命、異軍突起、遂遭摧殘、由一九一八年大變後、其結果如何、當爲僧衆以及知其敎之底蘊者、所欲共聞也、(未完)

玉馥倒是眞熱了嗎 (魔家台自孫投)

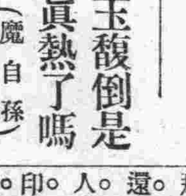

在下是一個流落江湖、不問世事的人、一生的所好、是最歡喜閱報的、雖說不是喜歡閱報、對于中外的要聞、國事的問題啦、從來沒擱在心上、惟獨什麼雜擱啦、瑣聞啦、我是天天都得要看的、我素昔雖有投稿之癖、可恨我這蠢笨的心機、淺薄的字眼兒、雖說投過幾次稿、亦有中選的、亦有被拋棄的、總算沒得個完全的披露、我在三十日的、滿洲報花訊欄內、見載着一段、四平街花事稿子、是什麼(玉馥眞熱了)論說這碼事、本不關係我的事、就是熱與不熱、與我亦沒有甚麼干涉、可是玉馥這孩子、熱的聲氣、差不多、見一個客頭兒、熱一個客頭兒、這個名氣、是老不息的、什麼拿大頭、敲行槓的事、我雖不得其底細、亦是常的聽說、雲郎先生說、玉馥、看不上他、叫我聽了、不禁的好笑、說起來、在下與先生、眞是同病相憐、起初我在四平街的時候、給玉馥佈了一班客、是我一個最親密的朋友、誰想亦是一個盤子、便兩方發起、戀愛的甜密感情來、那玉馥不但暗暗的勸住局、後來還向我、百般的苦苦求告、我想人家兩個、彼此都發生了心心相印的樣子、雲郎你想、咱們作朋友的、爲什麼、放着好不好呢、最後我探明了、我那朋友的心意和口氣、已有八九分的、願住局樂意、當時我便給他們成全了此事、不成想、到後來、兩個卿々我我、大有難離難分之勢、嗣後我雖把朋友勸了幾次、誰想朋友亦是老遠着我、就是那玉馥、見了我、只裝作一種沒笑强笑、沒樂强樂的假面具、簡直問心說、視我如眼中之釘、肉中之刺、一般雲郎、你想、咱們是傻子嗎、不用說、察顏觀色、便是看不的來頭意思、便顯出不願意咱們、這樣朋友的、雲郎先生、咱們自此都擱下筆罷、咱們只可以作個拭目以待的法子、好了、論玉馥的臉子、眞是又漂亮、又嬌艷、身段又窈窕、又合度、言語又謙婉、又爽快、眞是花中之聖手、妓界之領袖、應酬答對、又殷勤、又週致、又圓滿、又謙和待客、不即不離、善于用情、對友、亦周亦到、和氣向人、玉馥眞有閉月羞花之美、竟以熱々相誤、知者不以爲然、迷者、則雖勸不悟、至於玉馥之弊端、因關其前途、在下留點餘工罷、不能細述了、

魔識

▲人體內部之寄生蟲驅除法

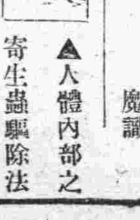

人體內部、往々因飲食物之不潔、恒發生寄生蟲、能使人釀成種々疾病、爲害甚大、其種類頗多、今分述如左、

(一)蛔蟲 蛔蟲狀類蚯蚓、惟較爲細長、色黃或淡紅、卵橢圓、隨人之大便共出體外、迨發育後、則附着於食物、寄居於小腸、而介入於人體、然後因於物之媒吐腹痛口渴等病、即隨之而生、驅除一法、中國向用使君子、西藥則用山道尼與甘汞、惟山道尼性質猛烈、服之不適當、不中毒之虞、反不若使君子之性質和緩而收效較易也、

(二)旋毛蟲 旋毛蟲體形甚小、其寄生於人體、恒藉豕肉爲媒介、按病豕肉一立方寸、有此虫二三十萬、以顯微鏡窺之、則見筋纖維內、有石灰之囊狀體、此等豕肉、人誤食之、即患劇烈之病、鮮有能保其生命者、東亞各國、此病倘少、歐洲則頗多、故歐人之少食豕肉、即此故也、其驅除之法甚難、如此虫在胃腸內、可行胃之瀉滌法、發熱時可用水楊酸之解熱劑、疼痛甚者、宜用嗎啡注射、

(三)蟯虫 此虫被寄生時、肛門部常覺奇癢、便通二整、小腹一部分、常覺壓重則疼痛、驅除之法、宜用藥用石鹼液之灌腸、往々奏效、肛圓作癢、可用水銀軟膏塗擦

……館　……旅　本棧主人啓　電話三七三八
長春連棧　臨當知不認　本棧主人啓　電話六三五二
連棧　十三號地　稅極力與……客商……便利名譽信用遠近馳名　請來往紳商倍常惠顧爲荷　本棧主人謹啓
中華棧　經理人　趙岐山　長春日口　義昌公司　主理人　張炎　經理　李會雲
中華棧　西南町　轉運貨物代辦客事西式客室應酬週到

大連新聞

新任竹友署長 惟以實行爲目標
擬建署員宿舍謀指揮統一 增加巡捕薪金俟機實行

小崗子警務署長竹友德太郎氏、自蒞任以來、對於地方治安等事無不極積着手進行、以期對於地方謀幸福、近來竹友署長、以署員、(即警部補以下人員)、等之宿舍、均是散於各地、於有緊急招喚時不但不能應時而至、或更有他種々誤事、故竹友氏前已命井元巡查部長調查巡查及巡捕等個人宿舍、及其坊租之價值、以期將來依此研究完善方法於地方治安、有益、方寄至當云、記者於昨七日時訪氏於小崗子警務署詢以前記事件、據竹友氏謂、余自到任以來、雖思極積清理署內外之利弊、以爲地方謀幸福、奈到任後之期未久、而又未至時期、故猶無良好成績可述、至於調查署員人等之坊屋及坊租幾何之事件、余思小崗子管內、乃爲中日商民雜居之地、以是各種事件不時發生、若日下署員等散住於各處、倘一旦突發意外事件、派人馳往各署員家中召喚、第一散居於各處往返得需長久時間、或一時外出、更有誤於事、余擬調査署員等之宿舍地址及房租若干、急設相當之方法、使其共居一處、多需幾何之經費、當署亦能負擔、若果所需太鉅時、在當署後身有寬廠之地方、建築全署員之宿舍、使署員等聚集於一處假使突發若何之大事件、一加通知、在署員不用五分鐘、即能齊聚於本署、如斯非但不需時間能濟於事、而更可以免去他種々障碍、或建築此房屋、所需稍多關東廳當局雖增多一時之支出、將來可免去年年支出房租、有如上種々之利益、故余一加整理而實行之也、其他若巡捕之新金稍少等情、余已早留意及此、然而中國人之生活程度、近年來雖云提高、而仍稍低、即不格外增加薪俸亦可、但苟有可以增加巡捕之薪俸時、余即能從速實行、余亦曆觀巡捕從事於職務、毫不弱於巡查、以此處着眼、巡捕增加薪金苟有時機、是爲至當之事也、其他余擬改革署內之事宜甚多、將來猶望興論界諸君、多爲之援助、則更幸甚矣、依竹官署長之談話、及其素所抱負將來對於小崗子中國商民聚居之地、定有相當之善政也、更氏會謂「余不喜以口頭宣傳中日親善等語、余惟以實行爲出發之標物、」以此二語察之、竹友氏將來對於中日親善上、亦必有相當之好成績也、

理髮組合新年宴會

小崗子理髮組合於昨七日午後七時、特在小崗子太元樓飯店、招待各機關重要人員、及該組合會員等、開新年之宴會云、

行人發見病死尸體

五日午前八時、在北崗子海岸埋立地附近、有死屍一俱、彼行人發見、報告派出所、經警官檢查之結果、死者係山東省濟南府人無業之孫四、(三十六歲)確系因病而死、即將屍體交與宏濟善堂、爲之葬埋矣、

縫工將定做之 外套付諸質庫
究竟事前已聲明乎

大連市小崗子大龍街二十二號地洋服縫紉張連元及小崗子日新街八號地同業于安海二人、於去年包做沙河口四區十二號地福永洋服店之外套二百套、張楊二人竟將其內之六十四套、當在小崗子久壽街三號地益友源當、共當小洋二百二十四元兩角、據此次外套福永洋服店於去年年末乃急於需用之衣件、而張于二人已當在當舖、故於去年控告張楊二人於沙河口警務署目下已轉於小崗子警務署保安係調查矣、故該署保安係吉田警部補、傳益友源當主人楊有鑒詢問、據謂張連元者、乃楊某之友人、先年會同居一院此次張連元、以包做福永祥服店會言明手中乏錢時、可以暫將該項外套押在當舖、以是纔將此項外套付質如何未能贖取者、則不得而知、其當押之期記列如左、十年八月二十一日外套五件當小洋十三元二十二日同五件當小洋十一元九月一日外套一件當二元二角三日外套三件當十元、四日外套五件當十二元、七日外套五件當十五元、八日外套五件當十五元、十日同五件當小洋十五元十二日當同二件當小洋八元十四日外套三件、當小洋十元、十五日外套五件當小洋十三元于安海則於十二年七月二十七日同上之外套十件當小洋五十元九月十二日同外套十件當小洋五十元云聽該署目下已擬處揚有鑒有以贓物故買之罪、但仍在詳細調查之中云、

鮑營長來連與酬酢情形
其使命則未聞有所表示

營口東三省練軍營營長鮑育才氏、於本月　由携奉督赴旅謁見關東廳當局、於前日偕關東廳小早川課長連袂來連、投宿於中華棧、當日會見滿鐵及大連民警各當局鮑氏此行任務爲何、深守秘密、山川大連警務署長、爲聯絡感情起見、特於月之六日正午在市內監部通濱乃家招待鮑氏、請竹友小崗子警務署長作陪、鮑氏於昨七日正午又在泰華樓招宴山川署長、及田中大連民政署長、竹友小崗子警務署長及小早川課長諸氏、當時頗稱歡洽云、聞鮑氏北上尚須一二日云、

俄國妓女 違章欲宿船上被禁

大連市小崗子平和街六十三號地原荒太處之俄國妓女馬利亞、(改名松野年二十六歲)瓦西鈴(改名辰野年二十三歲)於月之六日午後八時、以在大連埠頭停船之某汽船々員、前記二妓有關係、故該二人逗至埠頭擬在船上住宿不期爲水上警察官所查出、當即押送於小崗子警務署以期斥辦云、

駐日波蘭公使 由華歸國過連
威埠波國領事亦同行

駐日波蘭公使斯達尼拉波地斯氏於五日搭台南丸由日來連、該氏於五日夜、在大和旅館、與五日早來連之在海參威之波蘭領事、莫爾布利氏、夫妻會見、磋商要公、於六七兩日、由滿鐵引導視察大連各重要機關、於八日早、夫妻、一同赴奉、在奉滯在三五日經由朝鮮歸東京、莫爾布利領事夫妻到奉後、搭京奉列車赴北京、再赴上海搭船歸國云、

因索舊欠動武

大連市東郷町五十六號地福裕盛雜貨商店員任慶浪、於前日控告北崗子二區一百二十八號地飯館張德順處之周德元及同處蘇某、於小崗子警務署、據其控告狀內容、爲蘇某於前年在市內近江町開設登雲園飯館時、使用福裕盛之貨物未償之殘款、爲十六元三角、至十二年五月蘇某竟自閉業潛逃、以至於今、蘇某近在前記張德順處充當厨夫、故任某於去年十二月三十一日至蘇某處向其索要、不知因何、周蘇二人及其夥計四人、竟以厨刀木棒等、將于任二人痛毆一頓、以新年之關係、任某在某病院寫有診斷書、於月二日控告周蘇二人於小崗子警務署、眞像詳情、尚待訪誌、

理髮勢將減價
警署已認爲有此必要 組合尚有藉口未實行

大連理髮業組合、中國人方面、於七日、日本人方面於十七日、開春季總會、對於大連警務署衛生係衛生之取締、及理髮金減價之勸告等、當有所協議、新任前田衛生主任就任之始、即着手調查理髮金、認爲有減價之必要、曾謂大連理髮屋之高、可謂南滿之獨一、如他處特等理髮、只收四毛、而大連則七毛、雖器具設備稍有異點、而理髮之實際、與他處無異、故於理髮金之減價、當決定實行、然減價若干、是爲問題云、而理髮業方面、謂「目下金融窮塞、市面不振、吾等理髮業者、均陷於不能支持、當此之際、警務署尤擬實行減價、實是吾等理髮業者之生死問題也、如滿鐵會社、及市中各重要會社銀行均於其宿舍內設有理髮所、其理髮金之多少、不在組合規定以內、故同業者、到底不能與之競爭、故吾等理髮業者之營業範圍極小、今如再令減價、則只可廢業外無他策云、

醉人不愼 致被瓦斯薰死

市內西通二丁目八十番地丸尾共同營業所內居住之內池田弘、(二十八歲)於元旦夜、在友人處飲酒、夜深醉歸。用瓦斯燒茶、氣門未閉而睡、至二日午前十一時許、有市內盤城町百六番地村田峯太郎商店櫃夥、霧島某、至內池處間遊、甫入室、臭氣撲鼻、知是有便急趨至牀前見內池某臥牀未起、呼之不應、氣息已絕、霧島某急馳至附近派出所報告。由警官偕同黑澤醫師、施以應急手術卒未能蘇生、醒據醫師云、內池某死後六時間矣、故不易蘇生、警官將屍體檢查後、引交於越後町四十番地協昌棧內云、

騙取幼童手鐲

市內千代田町三番地牟文龍處同居之楊文有、(卅六歲)於三日午前九時、至同町天和當舖、持小孩用銀手鐲一付、典當、當時有可疑、署間鐲子來歷數語、楊某回答不清、傳巡捕逐將其帶到警署、蒙重詢問其結果、供稱該手鐲雖於一點之前、在寺兒溝火油機橋附近玩耍三四歲小孩所帶以紙煙畫片所換得的 據調查楊以此手段、騙取幼童所有物件、已非一次、目下尚在調查中、寺兒溝丟手鐲幼童之家屬、可到司法係領回手鐲可也、

介紹欄

益昌號減價祇有一天　市內浪速町益昌號綢緞莊、爲酬謝一年間之主顧起見、特於前四日登載廣告印刷報單、大減價五天、市內一般商人前往購貨者、均謂減價實屬名實相符、每一元約減二成有奇、該號減價期限祇有今日一新年應用之物、不可失此購買也

通俗瑣談

儲蓄 (竹儂)

大學上有兩說句話什麼「生之者衆、食之者寡、爲之者疾、用之者舒、則財恒足矣、」我們作國民的、都要把他來咀嚼着滋味兒、不要被那些中了專制毒的老夫子們的注解給束縛住了、單單的把他當做治國平天下去看、須知道這種道理、就是修身齊家、也是少不了的呀、那麼說、這種道理倒是個什麼作用呢、省而言之、也就是勤儉二字罷了、列位試想我們做百姓的、日常用度雖然沒有好大、但是進款却也沒有好多倘若讀書的不勤學便要老大無成種田的不勤農、便要收成難望、做手藝的不勤工、也就所得無多做買賣的不勤商、自然是不能賺錢獲利了、或者是幹事倒也能勤無如每年所得、不够開支、或者是賺了一個、就想着使兩個、更有一種人、老虎還沒有下山、就先把皮給剝了、家雀兒好吃採頭食、這都是不知道省儉的毛病啊列位如不嫌詞費、在下還要徵引兩段故事給大家聽々、明朝崑山朱柏廬先生說過、「不勤則寡入不儉則妄費、寡入而妄費、則財匱、財匱則苟取、生平行止、於此而喪、祖宗家聲、於此而墜」前清曾文正家書說、「余做官二十多年、未敢稍染那做官的壞習氣、飲食和起居、尙守我窮時候的家風、大凡做官的人家、由省儉改奢華是狠容易的、由奢華改省儉是很爲難的、爾年紀狠輕、切不要貪愛奢華、不要學會躲懶無論是大家小家、能勤苦省儉、未有不興旺的、驕奢怠惰、未有不敗壞的、爾要讀書寫字、不可或與叔爺、皆天將明的時候、就起來了、是爾知道的」照這樣看來不是無論何等樣人都得要勤儉的嗎」

經濟欄

大連油房營業將益發達

油房營業、因爲北滿大豆過濕、出油既甚減少、而且所製之豆餅品質、亦甚不良、因之油房營業損失頗多、致以不能按時開廠、遂籌善後之方、經大連油房聯合會、派員親赴北滿調查、又經滿鐵及各當局者會議、研究善後、深得最安當而且完善之辦法、一切情形、曾誌前報、大可釋去前番之痛苦、比較觀之、所獲利益將亦不在少數、從此以後、而大連之油坊營業、將來之活動、當必呈例年未有之好現象云、

計畫設立庶民金融機關

滿洲之金融問題、中日各方、議論頗繁、主張設立金融機關、藉資緩活財界者、極不乏人、就中又主張信託貯金融會社、或者改善、或者合併、又或者、謂設立產業組合、最爲適宜、然而徵察各種金融機關之中、設立庶民金融機關爲適當之問題、因此大連市中、日人之七信託會社、貯金信託會社、始有合併之說、當局者亦曾慫恿實行、某銀行亦認爲該各信託會社、有實行合併之必要、如能眞正實行、願當後援、通融以若干資金、曾將此事、通知與信託會社各幹部、至爲手續繁雜、未能一時容易辦到、故而懸案迄今云、至於設立金融組合一事、關東廳當局者、有設立地方農村金融組合之意嚮、現聞已在調查之中、至於設立都市地方金融組合問題、目下大連市之日本人即設有浪速町金融組合、沙河口市場金融組合等、而大連店舖改良會、亦將設有同樣之組合組合之設立、而滿洲銀行、將於該金融組合、亦會與以信用借貸今既有各種金融組合之設立、之一切情形、關於設立庶民金融機關一事、即今之時、誠無至急之要務、如大連市面、既已有多數貯金信託會社之存立、雖不必須有庶民金融機關、發揮其機能然於金融上仍不能爲完備、故信託會社之合併、或改善、其外如隨處設立金融組合事、均當以庶民金融組合爲主體想當不難實現

錢糧商情

新年開場、無論特產錢鈔、均極平凡無事、觀測情形、頗抱隱憂、然於七日朝、市場開行、日商買者、一時極形踴躍、故而各種特產行情、亦均大相猛進云、

▲金建方面之取引情形、如大豆一項、己騰至十七八錢之數、豆餅亦竟如此同調、而豆油一項、亦仍如此相同、前程且甚有益趨强調之氣勢云、

▲至於銀建方面、雖屬銀價高昂然亦仍有上伸之氣勢、如豆油一項因爲買者踴躍、故而行情驟漲至六七十錢、而且東洋期米、亦行上騰、市面頗見開展云、

▲正當去年此頃、買方一時佔多而小本商店、因現有疲弊之勢市場幾爲大家所獨有、此回之大豆、與豆油、豆餅仍徵往年舊例、爲三井、日淸、鈴木、買去太多云、

▲至如銀票、七日朝行、上海標金、崩落至三百十四兩而倫敦大條、激騰至三十四片十六分一銀票極呈突進之勢、近三日間、所到之大豆、九百八十車一日平均、爲三百二十七車、豆餅百八車、高粱十九車云、

上海金融仍然緊迫

上海金融市場、仍然不見緩活、市中錢莊營業、仍受金融逼迫不堪、而且現當生絲輸出之時、又遇舊曆年關在即、所用資金、正亦旺盛、每日由上海、向漢口、杭州、南京、及其他長江流域一帶、輸送現銀尤夥、以是上海銀價、仍然高昂、利息亦仍高貴待過舊曆年關、或可緩活云、

豆餅出口現狀

哈市油業公會、自經鐵路公司核減運費後、各油坊之出產額、頓有轉機、據聞上月豆餅之出口數量、共計四萬五千七百餘布特、就中以運往大連者、占十分之七運往東路者、占十分之二、其餘則盡由北路出回、本月分之輸出額、現已超過上月額數、本月總計算、必可增加三分之二云、

今冬大豆輸出調查

東省爲農作物產出口最富之區、元豆一項、尤爲大宗、即以坡地論、入冬以來、元豆每日運出之數、約數百石、近日調查、竟增至千餘石、計算至冬底、應運至二三十萬石、他項雜糧、就不在內、以元豆之輸出觀之、則稅務徵收之前途、必有可觀云、

日本紡績業觀

本年之紡績事業、深持悲樂兩觀悲觀者、蓋爲原棉價高、輸入不利、而且中國棉商、買付大爲減退、故各所有之原棉、亦行大爲減少、因有此種理由、致生悲觀云、至於樂觀者、因爲中國紡績業發達稍遲日人營業、尚可即時邁進、此之所謂樂觀者也、輸入之減兌不利、却返便利於輸出美棉之不足、約百萬俵、或至二百萬俵之數、所應需者、約在一千萬俵、然此本爲豫想之數、再與繰越之在庫數、尙無有過與不足之感而原棉之行市、漸次下底、此後當能呈例年未有之好況然而紡績事業、今仍不得明其眞象、但是去年之問題、茲不過反對其操時短間耳、各社本無不況之痛感云然而從此以後、必須力圖恢復前狀力謀營業之發展此亦惟在斷縮時間、庶爲救濟策之得者也、

四洮鐵路開始運輸

洮南地方之四洮鐵路局、業已開始運輸貨物、已有五百餘車、聞四洮鐵路局、尙擬向滿鐵會社、借旅客列車、以資試運、至如該地砂地較多、於列車之運轉上、不免有時發生故障、而且用水不足、更感困苦、現正招請滿鐵線路課員調查、設備給水事宜云、

商情(七日)

特產行市

金建(早市)

▲大豆

限月	開行	最高	最低	散行
一限	六·〇三〇	六·二一〇	六·〇三〇	六·一四八
二限	六·〇九〇	六·一八〇	六·〇九〇	六·一七〇
三限	—	—	—	—
所成數	四十一車			

▲豆餅

限月	開行	最高	最低	散行
一限	二·一二〇	二·一三〇	二·一二〇	二·一三〇
二限	二·一三〇	二·一四〇	二·一三〇	二·一四〇
三限	—	—	—	—
所成數	三萬九千片			

▲豆油

限月	開行	最高	最低	散行
一限	一八·〇〇	一八·〇〇	一八·〇〇	一八·〇〇
二限	一八·〇〇	一八·〇〇	一八·〇〇	一八·〇〇
三限	—	—	—	—
所成數	二千五百箱			

▲高粱

限月	開行	最高	最低	散行
一限	三·二四〇	三·二六〇	三·二三〇	三·二三〇
所成數	二十五軍			

銀建(早市)

▲大豆

限月	開行	最高	最低	散行
一限	五·五四〇	五·五六〇	五·五四〇	五·五五〇
二限	五·六五〇	五·六八〇	五·六五〇	五·六七〇
三限	五·七五〇	五·八〇〇	五·七五〇	五·七八〇
四限	五·八〇〇	五·八〇〇	五·八〇〇	五·八六〇
五限	五·九〇〇	五·九六〇	五·九四〇	五·九五〇
所成數	二百三十六車			

▲豆餅

限月	開行	最高	最低	散行
一限	一·九四〇	一·九四〇	一·九四〇	一·九四〇
二限	一·九七五	一·九七五	一·九六五	一·九六五
三限	一·九八五	一·九八五	一·九八五	一·九八五
四限	二·〇〇〇	二·〇〇〇	一·九九五	二·〇〇〇
五限	二·〇一〇	二·〇一〇	二·〇一〇	二·〇一〇
所成數	七萬六千片			

▲豆油

限月	開行	最高	最低	散行
一限	一六·三〇	一六·四〇	一六·三〇	一六·四〇
三限	一六·二〇	一六·二〇	一六·二〇	一六·三〇
所成數	四千五百箱			

▲高粱

限月	開行	最高	最低	散行
一限	二·九六〇	二·九六〇	二·九六〇	二·九六〇
二限	三·〇一〇	三·〇一〇	三·〇一〇	三·〇一〇
三限	三·一五〇	三·一五〇	三·一二〇	三·一四〇
四限	三·一〇〇	三·一〇〇	三·一〇〇	三·一七〇
所成數	二十一車			

金建(晚市)

▲大豆

限月	開行	最高	最低	散行
一限	六·二三〇	六·二三〇	六·一八〇	六·一八〇
二限	六·二三〇	六·二三〇	六·二〇〇	六·二二五
三限	—	—	—	—
所成數	百六十車			

▲豆餅

限月	開行	最高	最低	散行
一限	二·一四五	二·一四五	二·一四〇	二·一四〇
二限	二·一五〇	二·一五〇	二·一四五	二·一四五
所成數	二萬片			

▲豆油

限月	開行	最高	最低	散行
一限	一八·三〇	一八·四〇	一八·三〇	一八·三五
二限	—	—	—	—
所成數	三千五百箱			

▲高粱

限月	開行	最高	最低	散行
一限	三·二三〇	三·二四〇	三·二三〇	三·二三〇
二限	—	—	—	—
所成數	七車			

銀建(晚市)

▲大豆

限月	開行	最高	最低	散行
二限	五·六八〇	五·六八〇	五·六四〇	五·六四〇
三限	五·八一〇	五·八一〇	五·七五〇	五·七五〇
四限	五·八八〇	五·八八〇	五·八四〇	五·八四〇
五限	五·九七〇	五·九八〇	五·九五〇	五·九四〇
所成數	八十七車			

▲豆餅

限月	開行	最高	最低	散行
一限	一·九四〇	一·九四〇	一·九三五	一·九三〇
二限	—	—	—	—
三限	一·九七五	一·九七五	一·九七五	一·八七五
四限	一·九九五	一·九九五	一·九九五	一·九九五
五限	—	—	—	—
所成數	八千片			

▲豆油

限月	開行	最高	最低	散行
一限	一六·七〇	一六·八〇	一六·七〇	一六·八〇
一末	一六·七〇	一六·七〇	一六·七〇	一六·七〇
二限	一六·七〇	一六·七〇	一六·七〇	一六·七〇
三限	一六·六五	一六·六五	一六·六五	一六·六五
四限	一六·六五	一六·六五	一六·六五	一六·六〇
五限	一六·六〇	一六·六〇	一六·六〇	一六·六〇
所成數	七千五百箱			

▲高粱

限月	開行	最高	最低	散行
二限	—	—	—	—
三限	三·二三〇	三·二五〇	三·二三〇	三·二四〇
四限	三·一八〇	三·二三〇	三·一八〇	三·二三〇
所成數	三十二車			

公主嶺取引所(三八斤洋錢建)

大豆	
一月十五日限	二、三六、〇〇
二月十五日限	二、四〇、二五
三月十五日限	二、五〇、五〇
四月十五日限	二、五五、〇〇

高粱	
一月十五日限	一、二〇、〇〇
二月十五日限	—
三月十五日限	一、二九、〇〇
四月十五日限	一、三一、七五

開原取引所(三八斤洋錢建)

大豆	
一月十五日限	二、〇六、〇〇
二月十五日限	—
三月十五日限	二、一九、二五
四月十五日限	—

高粱	
一月十五日限	一、〇五、七五
二月十五日限	—
三月十五日限	一、一一、七五
四月十五日限	—

綿絲行市(大阪電報)

綿系(早市)

	開行	閉行
一月	三〇八·七	三〇七·九
二月	三〇九·四	三〇九·九
三月	三一三·三	三一二·八
四月	三一五·九	三一六·四
五月	三一五·五	三一六·一
六月	三一六·五	三一五·六
七月	三一九·〇	三一七·三

錢鈔行市

先物(早市)

	開行	散行
十三限	一一〇一五	一一〇四〇
所成數	二百六萬圓	
廿七限	一一〇〇〇	一一〇二〇
所成數	二百四十三萬圓	
十三限	一一〇二〇	一一〇二〇
所成數	一萬圓	
金換小洋	百五圓八十五錢	

先物(晚市)

	開行	散行
十三限	一〇九九〇	一〇九七五
所成數	百十萬圓	
廿七限	一〇九八〇	一〇九七五
所成數	百四十八萬圓	
十三限	一〇九八〇	一〇九六五
所成數	十六萬圓	
金換小洋	百六圓二十錢	

金票對奉票

	近期	延期
奉天交易所		
鐵嶺取引所	三、〇〇	—
公主嶺取引所	三、〇〇	—
開原取引所	三、四〇	三、四〇

鈔票對奉票

開原取引所	(四四、四〇)	(四五、八〇)

滙兌行市

●正金銀行灘兌行市(銀建)

向日本參着賣(百圓)	一〇九圓二五
同　電信買(同)	一一〇圓五〇
同　十五日件買(同)	一一一圓〇〇
同　上海參着賣(墨銀百兩)	七〇兩〇〇
同　參着買(同)	七〇兩五〇
同　墨銀參着賣(百弗)	一〇六兩〇〇
同　參着買(同)	一〇五兩二五
向香港參着賣(香弗)	一〇二圓二五
同　十日付買(同)	一〇〇圓七五
向天津參着賣(銀百圓)	九五兩〇〇
同　十日付買(同)	九七兩七五
同　參着賣(百弗)	銀一〇七圓〇〇
同　十日付買(同)	一〇五圓七五
同　倫敦電信賣(銀)	二志二片四分三
同　參着賣(同)	二志二片八分七
同　三十日付買(同)	二志三片二分一
同　信用付三月(買同)	二志三片四分三

同　正金銀行灘兌行市(金建)

●倫敦電信買(百圓)	二志一片二分一
同　參着賣(同)	二志一片一六分一
同　三十日付買(同)	二志二片一六分三
同　六十日付買(同)	二志二片一六分五
四　箇月買(同)	二志二片一六分九
六月信用付買(同)	四七弗八分三
同　美國電信賣(石圓)	四六弗八分一
同　參着買(同)	四六弗四分一
同　三十日付買(同)	四七弗〇分〇
向佛國參着買(百圓)	八法九五
同　九十日付買(同)	九法三五
向孟買參着賣(百圓)	一四七留二分一
同　三十日買(同)	一五一留二分一
倫敦　銀塊	一四片一六分一
紐育　銀塊	六四仙八分一
兌米　爲換	四九仙〇分〇

●朝鮮銀行外國滙兌行市

向倫敦電信(一圓)	二志一片二分九
同　着參賣(同)	二志二片〇分〇
同　每三十日買(同)	二志二片一六分一
同　每六十日買(同)	二志二片八分一
同　每九十日買(同)	二志二片一六分三
同　每四個月買(同)	二志二片四分一
同　紐育電信買(金百圓)	四六弗〇分〇
同　參着賣	四六弗四分三
同　每三十日買	四七弗八分七
同　每六十日買	四七弗〇分〇
同　每九十日買	四七弗八分一
同　每四個月買	四七弗四分一
向上海電信(滙銀百圓)	七七兩七〇
同　天津參着賣(金百圓)	六八兩七〇　八六弗八五
倫敦銀塊	三四片一六分一

奉天撫順間
朝鮮線
鄭家屯四平街間

滿鐵火車內賣報
本報特在南滿線火車內賣報每份報
發行人
編輯人

中國發明最有效驗良品

眞樣　頑癬皮膚病　一盒管保好

眞樣　癩疥諸般瘡　一盒管保好

官准註冊　牛首　商標

發行本舖　營口義興成餘記大藥房

保膚　定價大洋參角正

健膚良藥保膚膏專治頑癬脚氣足爛陰囊癬金錢癬牛皮癬疥癬鵝掌風濕疹凍瘡火傷創傷擦傷胼胝（生雞眼）陰毛虱毒蟲咬傷靴傷酒刺粉刺面包雀斑汗疹丹毒潰瘍陰部痒疹陰部潰瘍口瘡耳瘡頭瘡精鼻子鼻瘡細疹刮刀瘡胎毒瘡肛門瘡痔瘡此外皮膚諸症一擦立好効驗如神

代理店
大連吉野町　萬春號
大連羽前町　協茂盛
大連監部通　西德泰
大連浪速町　洪來盛
大連奥町　德泰號
大連小崗子　和盛泰

神膏　定價大洋參角

此膏治癩疥瘡風濕毒瘡胎毒黄水瘡遍身起無名腫毒小瘡節毒非常痛癢以及傳染他處或是凍瘡火傷水燙起泡流水痛於刀刮肛門痔瘡急擦患處痛止癢消神效無比

長春　中西大藥房
吉林　五洲大藥房
濱江　恒德大藥房

百圓進呈

肺病 肋膜 肺尖加答兒 安保好藥

定價　壹週間分　拾圓。八圓。五圓。

△本劑專治肺病確認爲最有効力之靈藥

歐美醫科大學病院
帝國醫科大學病院

均有實揚之記劑並有內務省衞生試驗所之嚴封保證爲治肺之特效藥如若如此證言有不對之處請與分析進呈百圓本劑服用三日咳嗽立止飲食增進並能去熱可防盜汗臟筋鎮靜得以安眠

發賣處
大阪三休橋北詰　有田德拉克　電話船場一三四四番　二六一四番
東京日本橋區四丁目　有田德拉克　電話本局三三八四番　一〇七七番

肺病病理模型日本全國及海外各大商埠均設置有專賣所陳列此項模型作爲一般人士參考觸目驚心患病者急來醫治敢保效驗如神

包治的藥其他各藥房不準私賣有僞造之德拉克所以請認明有田德拉克爲要

關東發賣元　東京日本橋區通四丁目　有田毒拉克　電話本局三三八四番　一〇七七番

關西發賣元　大阪市南區三休橋北詰　有田毒拉克　電話船場一六一四番　二三四四番

大連盤城町　有田毒拉克專賣所

◉滿洲
大連盤城町
沙河口京町
撫順高砂町
鐵嶺敷島町
安東縣四番通三
長春東一條通
營口永世街

◉支那
哈爾濱傳家甸
北京前門外
天津北旭街
濟南普利門外
青島新市場通
上海馬禮遜路
漢口日本租界
廣東大南路

咳嗽甚劇且患咳血

由韋廉士大醫生紅色補丸得獲全愈心感靡已也

梁君星寶生長中華及年十九歲時曾旅居南洋吉龍坡古路口三十九號門牌利興號爲業彼亦係千萬由韋廉士大醫生紅色補丸治愈中之一份子也其來函云鄙人約二年前曾患身體衰弱胸肺時覺疼痛胃口甚劣食不消化且患頭痛頭暈之疾夜難安眠因苦非常且夜間咳嗽甚劇甚至咳出鮮血因而身體愈虧疲乏之非常四肢無力常與床褥枕席爲伍余之疾病如此正在絕望就治之際適有友人竭力勸余試服韋廉士大醫生紅色補丸余因念及中西名醫偏求均皆束手無策名藥均經嘗試故決意試服之不料甫服一瓶即覺精神稍增胃納漸進吐血咳嗽亦見停止從此漸入療治之望於是耐心連服韋廉士大醫生紅色補丸及至十分全愈余心甚感激紅色補丸之奇功救治余之重症也凡血薄如水血液不潔能使各部衰殘即如肺部萎弱是也胃經及各部週身亦因而衰殘則各症易於累及矣惟清血補血使血液充足得免諸恙韋廉士大醫生紅色補丸有速生鮮血稠濃有力之新血其治愈之奇症重疾每星期在天下各處著名報中刊登一則可知是丸專治血薄氣衰腦筋疲乏少年斲傷胃不消化瘋濕骨痛腰痛背楚臀尻酸痛筋系刺痛皮膚諸恙對於婦科各症尤爲神效凡經售西藥者均有出售或向上海江西路六十號韋廉士醫生藥局購買每一瓶大洋一元五角每六瓶八元郵力在內

體壯力強如何可得

敝局印有精美衞生小書名曰體壯力強如何可得如欲索取寄一明信片至以上所列地址原班郵送一本不取分文

此男女二孩甚爲美麗

前曾有疾體弱服用嬰孩自已藥片病皆根治也

山西歸化名醫白瑜生先生來函云茲接承君繩武自江西寄到照像片一張係伊公子及女公子像片曾服嬰孩自已藥片治愈各種疾病請余轉寄用特交郵寄遞以便刊報承君繩武充陸軍師部書記官伊公子及女公子軀幹衰弱曾經本醫士投以中西藥品未獲痊愈嗣後服韋廉士嬰孩自已藥片病皆根治茲寄去像片閱之便知此男女二小孩康壯喜樂也嬰孩自已藥片係英國小孩盛行靈藥醫生每多開方通用因藥性王道清潔絕無霸烈雜貨攙合其中無絲毫損害之虞即最幼稚甫生之嬰兒亦可餌服也專治小兒胃弱不化便閉肚痛腹瀉等症且能退熱且殺蛔蟲可治出牙痛苦各症能使小兒得天然康樂之安睡如尊處無從購買嬰孩自已新藥片即寄郵票大洋六角至上海江西路六十號韋廉士醫生藥局原班郵奉一瓶可也每六瓶三元郵力在內

吸大前門香煙諸君注意

大前門香煙聽內之印花兌換贈品茲已新訂一表于西歷一千九百二十四年一月一日起統照新表兌換故特披露以便週知表列於左

印花數目	贈品號碼	贈品	
印花二枚兌換	（廿八）	小白絲巾	一條
印花三枚又	（十）	車邊懷中小鏡	一面
又　又	（廿九）	雜色絲巾（十七方寸）	一條
印花四枚又	（六）	擦面香粉	一盒
又　又	（三十）	大白絲巾	一條
印花五枚又	（八）	雜色絲巾（二十方寸）	一條
又　又	（卅一）	銀手表帶	一條
印花六枚又	（七）	短統女絲襪（尺寸任選）	一雙
印花七枚又	（二）	車邊鏡（高七寸半濶五寸）	一面
又　又	（四）	象牙煙嘴（雕花或光身）	一只
印花八枚又	（一）	縄織時式手提袋	一只
又　又	（五）	條子格邊或白色絲巾（廿三方寸）	一條
印花九枚又	（三）	長統女絲襪（尺寸任選）	一雙
印花十枚又	（九）	香皂	三塊
又　又	（十七）	象牙快	一雙
又　又	（十一）	男絲襪（尺寸任選）	一雙
又　又	（卅二）	自來墨水筆	一支
又　又	（卅三）	夾金表鍊	一條
又　又	（卅四）	時式紗巾	五條
又　又	（卅五）	賽銀煙盒（光身或條子）	一只
印花廿枚又	（卅六）	銀鉛筆附（鉛條一小筒）	一支
又　又	（卅七）	小號開面時表	一只
印花廿五枚又	（卅八）	銀自來火盒套	一只

印花數目	贈品號碼	贈品	
印花卅枚又	（十三）	鬧鐘	一只
又　又	（十二）	福州漆鏡箱	一具
又　又	（十五）	鋼手表	一只
又　又	（卅九）	鷹格索鎳売時表	一只
印花卅五枚又	（十四）	十四開金手表帶	一條
印花四十枚兌換	（十六）	鋼袋表	一只
又　又	（十八）	夜光表連架	一只
印花四十五枚又	（四十）	銀小照架（四寸半）	一只
印花五十枚又	（四十一）	鎳売騎馬袋表	一只
印花六十枚又	（四十二）	鍍金騎馬袋表	一只
印花七十枚又	（二十）	銀香烟盒	一只
又　又	（四十三）	銀自來火架連灰碟	一只
又　又	（四十四）	五年夾金工字手表	一只
又　又	（四十五）	夾金袋表	一只
印花八十枚又	（二十二）	銀壽騎馬袋表	一只
又　又	（二十一）	銀小照架（六寸）	一只
印花九十枚又	（二十四）	十年夾金工字手表	一只
又　又	（二十三）	銀粉盒	一只
印花一百枚又	（四十六）	裝名片及香煙銀盒	一只
又　又	（二十七）	高達袖珍照相器具（外加皮套一）	一只
又　又	（二十五）	十年夾金騎馬手表	一只
又　又	（二十六）	銀亮騎馬手表	一只

啓者上列各種贈品敝公司所存有限倘掉換之物適已告罄則敝公司得將此册內所有他種同價之品代之該品由掉換者自擇或兌換現洋（即每枚印花兌大洋一角）亦可

英商駐華英美煙公司
有限公司